

# 弟子 屈 2026

## 今月のクリップ

- 「住宅建設促進事業」について……③
- 新たな地域おこし協力隊員が着任！…④
- 町燃料費等価格高騰緊急対策事業給付金…⑦
- 後期高齢者医療制度のお知らせ……⑧
- 第129回協力隊通信 ……………⑫



## 6月の予定

健診や子育て相談 ★健康こども課 ☎482-2935  
 行政相談、人権相談 ★環境生活課 ☎482-2934  
 健康相談、子育て相談 ★川湯保育園 ☎486-9101  
 税の納期 ★税務課 ☎482-2914  
 子育て支援センター開放など ★子育て支援センター「ひなたぼっこ」 ☎482-5667  
 イベント、その他

1月	ひなたぼっこ開放(9:00~14:00~) 健康相談(役場・10:00~) 母子手帳交付(役場・10:00~)	12金	ひなたぼっこ開放(9:00~14:00~)	21日	ひなたぼっこ開放(9:00~14:00~) 健康相談(役場・10:00~) 母子手帳交付(役場・10:00~)
2火	親子遊び「絵本に触れよう」(図書館・10:00~)	13土	おはなしはらっぱ(図書館・13:00~)	22月	健康相談(役場・10:00~) 母子手帳交付(役場・10:00~)
3水	ひなたぼっこ開放(9:00~14:00~) 遊んDay(10:00~/年齢制限なし)	14日		23火	誰でも通園(9:00~) ひなたぼっこ開放(14:00~) 元気てしかがクッキング(福祉センター・10:00~)
4木	誰でも通園(9:00~) ひなたぼっこ開放(14:00~)	15月	ひなたぼっこ開放(9:00~14:00~) 健康相談(役場・10:00~) 母子手帳交付(役場・10:00~) 地域食堂(待合室みちくさ・11:30~)	24水	ひなたぼっこ開放(9:00~14:00~) 遊んDay(10:00~/年齢制限なし)
5金	ひなたぼっこ開放(9:00~14:00~)	16火	誰でも通園(9:00~) ひなたぼっこ開放(14:00~)	25木	親子遊び「おひさま公園で遊ぼう」(10:00~)
6土	おはなしはらっぱ(図書館・13:00~)	17水	ひなたぼっこ開放(9:00~) 遊んDay(10:00~/年齢制限なし) 乳児・3歳児・年中児健診(福祉センター・9:00~) フッ素塗布(福祉センター・10:30~)	26金	ひなたぼっこ開放(9:00~14:00~) キッチン「みちくさ」(福祉センター・11:30~)
7日		18木	誰でも通園(9:00~) ひなたぼっこ開放(14:00~) ベビーマッサージ教室(子育て支援センター・13:15~)	27土	ひまわり食堂(川湯農村センター・11:30~) おはなしはらっぱ(図書館・13:00~)
8月	ひなたぼっこ開放(9:00~14:00~) 健康相談(役場・10:00~) 母子手帳交付(役場・10:00~)	19金	母親教室「七夕製作」(10:00~) ひなたぼっこ開放(14:00~)	28日	ひなたぼっこ開放(9:00~14:00~)
9火	誰でも通園(9:00~) ひなたぼっこ開放(14:00~)	20土	おはなしはらっぱ(図書館・13:00~)	29月	健康相談(役場・10:00~) 母子手帳交付(役場・10:00~)
10水	ひなたぼっこ開放(9:00~15:00~) 遊んDay(10:00~/年齢制限なし) 9・10ヶ月相談(福祉センター・10:00~)			30火	ひなたぼっこ開放(9:00~14:00~) 町税などの納期限
11木	誰でも通園(9:00~) ひなたぼっこ開放(14:00~) ベビーマッサージ教室(子育て支援センター・13:15~)				

ひなたぼっこ開放…水~金曜日、全日午後→年齢制限なし  
 毎週月曜午前→0~1歳児、毎週火曜午前→1~3歳児  
 ※★が付く日は移動開放日(午前)

### 6月の町税などの納期限

▶町・道民税 1期	6月30日(火)
▶国民健康保険税 1期	6月30日(火)
▶後期高齢者医療保険料 1期	6月30日(火)
▶介護保険料 1期	6月30日(火)

今月の町税などの納期限は次のとおりです。  
 納め忘れのないようにしましょう。

□国民健康保険税に関する問い合わせ先/役場健康こども課保険年金係  
 ☎482-2935(課直通)  
 その他税金に関する問い合わせ先/役場税務課納税係  
 ☎482-2914(課直通)

QRコードを読み取って  
おうちでいつでもかんたん納税

スマホやパソコンで  
さまざまな納付が可能です!

地方税お支払  
サイトアクセス  
クレジットカード、  
インターネット  
バンキング、  
口座振替で納付  
スマホ決済  
アプリ起動  
アプリ内支払い  
からQRコード  
を読み取り納付

### 今月の表紙

5月12日に行われた「川湯小学校春の木育活動」での一コマ。木育マイスター・萩原寛暢さん解説のもと、サクラの花びらを観察しました。(関連ページ21ページ)

各種 SNS

LINE @teshikaga

X @teshikaga\_town

HP

毎週金曜日に  
新着情報を配信

## 大地震発生！あなたはどうしますか？

本町は北海道の中でも直下型の地震が多いことで知られている地域です。千島海溝・日本海溝型地震が発生した場合には、本町でも最大震度が6強となる可能性があると言われております。皆さんは、大地震に備えた準備を実施していますか？耐震性能の高い家屋であっても、屋内家具の転倒のほか、ブロック塀や樹木の倒壊などにより、思わぬ事態を招くことがあります。「今まで大丈夫だったから心配ない。」は、根拠のない気休めではありません。万が一の場合に備えた準備と、地震発生時の行動について改めて確認しておきましょう。

### ①やっておきたい準備

非常持ち出しリュックに最低限必要なもの（常備薬も忘れずに）を入れておき、転倒する恐れのある家具は寝室には極力置かないようにしましょう。また、揺れを感知して自動的に電源を遮断する感震ブレーカーを設置しておく、通電火災を予防することができます。

### ②大地震発生中の行動

揺れが大きい場合、おそらく立っていることができません。落下物が生じる可能性もあるため、まずは身を低くして頭部を保護し、慌てて動かないなど身を守る行動をとりましょう。自動消火機能がある暖房や調理器具は、無理に火を消す必要はありません。

### ③揺れが落ち着いてから避難

屋内が危険な場合は、グラウンドや公園などの一時避難場所に避難しましょう。家屋が損壊して居住困難な場合などに役場が開設する指定避難所は、下表のとおりです。ご自宅近くの指定避難所をご確認ください。



避難所について詳細はこちら

指定避難所	住所	指定避難所	住所
弟子屈小学校	中央2-2-1	泉ふれあいセンター	泉2-3-9
川湯小学校	川湯温泉4-15-10	鑑別温泉桜町会館	桜丘2-1-3
美留和小学校	字美留和82-1	仁多交流センター	字弟子屈原野40線東32-2
旧奥春別小学校	字鑑別274-1	川湯駅前交流センター	川湯駅前2-3-10
和琴小学校	字屈斜路260	川湯農村センター	川湯温泉4-15-4
旧昭栄小学校	字熊牛原野27線東1	川湯ふるさと館	川湯温泉2-3-40
川湯中学校	川湯温泉7-3-11	美留和会館	字美留和79
弟子屈中学校	美里1-3-1	屈斜路研修センター	字屈斜路222-5
弟子屈高等学校	高栄3-3-20	弟子屈町林業多目的センター	字サワUNCHサップ3-5
弟子屈町役場庁舎	中央2-3-1	札友内寿の家	字札友内67-3
弟子屈町公民館	中央2-3-2	奥春別集会所	字鑑別272-6
摩周観光交流館 (道の駅摩周温泉)	湯の島3-5-5	御卒別集会所	字オソツベツ原野108-5
摩周観光文化センター	摩周3-3-1	弟子屈消防署	美里3-8-1
社会老人福祉センター	中央2-10-25		

※開設する指定避難所は、被害の規模や災害の種類により異なる場合があります。

### ④余震や後発地震に備えて

北海道・三陸沖後発地震注意情報が発表されてから1週間程度は、すぐに避難できる準備をお願いします。

問い合わせ先／役場総務課防災係 ☎ 4 8 2 - 2 9 1 2 (課直通)

## 「住宅建設促進事業」について

町では、住宅の新築・増改築・新築に伴う解体・リフォームに要する費用の一部を助成する「住宅建設促進事業」を実施しています。

本事業は、住宅建築の促進による定住環境の充実と地域振興を目的として実施しているもので、町内業者を利用した住宅工事を対象に助成を行っています。

住宅の新築をご検討の方、住まいの改修や設備更新をお考えの方は、この制度をご活用ください。

### ◇助成額

- ▶新築・改築：工事請負契約額の5%以内（限度額50万円）
- ▶新築・改築に伴う解体：工事請負契約額の50%以内（限度額50万円）
- ▶増築・リフォーム：対象経費の10%以内（限度額20万円）

※助成を受けるには一定の要件があります。

※工事着手前の申請が必要です。着工後の申請は対象外となります。

※対象工事や申請条件など、詳細は事前にご確認ください。



町公式HP

詳しくは町公式ホームページをご覧ください。建設課建築係までお問い合わせください。

問い合わせ先／役場建設課建築係 ☎ 4 8 2 - 2 9 4 1 (課直通)

## 令和8年度

## 「民間賃貸住宅建設等促進事業」 事業者募集について

町では、民間賃貸住宅等（注1）の建設またはリフォームに要する費用の一部を助成する「民間賃貸住宅建設等促進事業」を実施しており、令和8年度の対象事業者を募集します。

本事業は、多様なニーズに対応した良質な賃貸住宅などの整備を促進し、町民の住環境の向上と移住・定住の促進を図ることを目的としています。

民間賃貸住宅の建設を検討されている方や、既存賃貸住宅の改修を予定されている方は、この制度をご活用ください。

注1：「民間賃貸住宅等」とは、賃貸借契約に基づき入居する民間賃貸住宅のほか、町内に居住する個人または町内に事業所を有する法人が所有し、雇用する従業員が契約に基づいて入居する従業員宿舎をいいます。

### ◇助成額

- ▶住戸専用面積1㎡あたり2万円
- ▶1戸あたり上限100万円
- ▶1棟あたり上限1,000万円
- ▶建設に伴う解体：工事請負契約額の50%以内（限度額100万円）
- ▶リフォーム：対象経費の10%以内（限度額20万円）

※申請が予算額に達した時点で募集を終了します。

※申請には要件がありますので、事前にご相談ください。



町公式HP

詳しくは町公式ホームページをご覧ください。建設課建築係までお問い合わせください。

問い合わせ先／役場建設課建築係 ☎ 4 8 2 - 2 9 4 1 (課直通)

各種検定・資格取得に対する経費の一部を助成します！

# 人材育成支援事業補助金

町では、地域に貢献できる人材の育成や、町内企業の安定的な経営基盤の確保と雇用機会の拡大を図るため、検定試験受験費用や町内企業の従事に必要な各種資格・免許などを取得するための費用の一部に対し補助金を交付します。

- ▶ 補助対象者／①町内の小学校・中学校・高校に在籍する児童・生徒の方  
②町内企業などに就職している、または就職予定で、5年以上町に定住する意思のある方  
③町内で事業を営む会社、その他の団体、個人の方
- ▶ 補助対象経費／①学校長が推奨する検定試験や資格取得の受験費用  
②③事業を行う上で必要とする資格・免許などの取得費用
- ▶ 補助金の額および補助率／①補助対象経費の2分の1以内で年度5千円以内  
②③補助対象経費の2分の1以内で年度5万円以内

申請期限 検定、資格費用の発生した年度から起算して2年まで

申請方法などの詳細については町公式ホームページよりご確認ください。



町公式HP

問い合わせ先／役場まちづくり政策課政策調整係 ☎ 4 8 2 - 2 9 1 3 (課直通)

## 「ふるさと納税」

# 返礼品協力事業者を募集します

町では、まちの価値向上や魅力を積極的に伝えるとともに、本町を応援していただける方を増やすことを目的に、現在の返礼品を更に充実させるための協力事業者を募集します。

応募される場合は下記の日時まで「応募用紙」を提出してください。なお、返礼品はモノだけではなく、宿泊、体験などのサービスも可能ですが、応募には条件がありますので事前にご確認ください。



- 応募用紙・配布場所／役場まちづくり政策課、川湯支所、摩周湖観光協会に用意しています。用紙は町ホームページからもダウンロードできますが、希望者にはメールにて送付します。

- 応募受付日時／6月15日(月)12時まで **メール送信 (随時受付)**  
(furusato\_teshikaga@town.teshikaga.hokkaido.jp)  
※都合がつかない場合は、問い合わせ先までご連絡ください。

- 採用の可否は「ふるさと納税返礼品審査会」で決定します。
- 既に返礼品協力事業者となられている方は、あらためての応募は不要ですが、返礼品を変更、追加される場合のみ応募が必要となります。



町公式HP

問い合わせ先／役場まちづくり政策課ふるさと納税推進係 ☎ 4 8 2 - 2 9 2 3 (課直通)

# 新たな地域おこし協力隊員が着任！

本町の新たな地域おこし協力隊員として、瀬川耕市（せがわこういち）さん（61歳）と長吉ほのか（ながよしほのか）さん（23歳）の2人が、5月1日に着任しました。

瀬川さんは企業研修型地域おこし協力隊として、町が委託する研修先の（一社）摩周湖観光協会に所属し、観光まちづくり支援員として活動を行っていきます。

長吉さんは弟子屈高等学校における教育コーディネーターとして、総合的な探究の学びの推進や、地域みらい留学生の暮らしのサポートなどを行っていきます。

着任済みの4人の隊員と、まちづくりに新しい風を吹き込みます。町公式YouTubeチャンネルでは着任の様子を配信していますので、ぜひご覧ください。



YouTube



瀬川 耕市さん

## プロフィール

- ▶ 前住所／旭川市
- ▶ 趣味／秘湯めぐり、歴史や文化を学ぶまち歩き
- ▶ 特技／観光ルートづくりや地域の魅力を見つけて発信すること
- ▶ 長所／人とのつながりを大切に、何事にも前向きに取り組めること

このたび、地域おこし協力隊として（一社）摩周湖観光協会に着任しました、瀬川耕市です。

私は60代になり、前の職場を定年退職したことを契機に、これまで培ってきた経験をふるさとである弟子屈町のために生かしたいとの思いから、地域おこし協力隊に応募しました。

これまで25年間、旅行会社に勤務し、旅行商品の企画・販売や大会・イベント運営、そして観光誘客に携わってきました。その後、（一社）稚内観光協会やDMO大雪山ツアーズ(株)において、地域資源を活用した観光まちづくり、国内外へのプロモーション、地域と連携した誘客事業などにも取り組んできました。

子どもの頃の弟子屈町は、湯煙が立ち上り温泉情緒にあふれ、親不幸橋を浴衣姿の宿泊客がそぞろ歩きをする、にぎわいのあるまちでした。その懐かしい風景を胸に、川湯温泉をはじめとする弟子屈町の魅力をさらに磨き、観光客を増やすとともに、この町を町民の皆さんが誇りを持ち、誰もが自慢できるまちにしていけるよう取り組んでいきます。

町民の皆さんとのつながりを大切にしながら、弟子屈町の活性化に貢献できるよう努めていきます。どうぞよろしくお願いいたします。

このたび、地域おこし協力隊として教育コーディネーターに着任しました、長吉ほのかです。2月末に初めて弟子屈を訪れ、自然・人・雰囲気の味わい深さに惚れました。「ここで教育に関わりたい」と思っていたところ、ご縁に恵まれ、4月に移住しました。思い切りが命、令和の屯田兵です！

教育コーディネーターは、学校と地域をつなぎ、子どもたちの学びを広げる仕事です。町も学校も、そして私自身もまだ模索中ですが、その分可能性に溢れた機会だと感じています。主な活動拠点は弟子屈高校です。

開拓尽くしの毎日ですが、教育に対しては硫黄山くらいの熱さを持っています。子どもたちが「ありのままの自分でいい」と信じられる安心と、ワクワクが生まれる仕掛けを、この町で生きる皆さんと一緒につくっていきたいと思っています。

子どもたちにも探究活動があるように、私自身の探究は「弟子屈町を味わい尽くす」ことです。まずは、皆さんにとって弟子屈町がどんな場所なのか、ぜひ教えてください。これからよろしくお願いいたします。



長吉 ほのかさん

## プロフィール

- ▶ 前住所／東京都大田区
- ▶ 趣味／料理、読書、土いじり、怪談
- ▶ 特技／描く、歌う、考える、食べる！
- ▶ 長所／場になじむことが得意です

問い合わせ先／役場まちづくり政策課政策調整係 ☎ 4 8 2 - 2 9 1 3 (課直通)

# すくすく元気に 育ちますように こどもの日

5月5日は「こどもの日」。川湯保育園(小林史和園長)では4月23日に、認定こども園ましゅう(高野龍彦園長)では5月1日に、「こどもの日」の催しを行いました。  
子どもたちの健康と成長を祝い、毎年この時期に実施している行事で、両園の園児たちはそれぞれ先生方から「こどもの日」の由来を教わり、こいのぼりにちなんだゲームなどを楽しみました。

## 4月23日 川湯保育園



こいのぼりの旗揚げゲームで大盛り上がり



色とりどりのボールでこいのぼりに飾りつけ



こいのぼりのトンネルくぐり

## 5月1日 認定こども園ましゅう



折り紙のこいのぼりを川にベタベタ



大きなこいのぼりに興味津々な園児たち



みんなで完成させた「鯉の滝登り」

# 釧路管内町村職員採用資格試験 (大学卒)のお知らせ



令和9年度釧路管内町村職員の採用資格試験《大学卒》が行われます。

- ◆試験区分/大学卒
- ◆受験資格/平成10年4月2日から平成17年4月1日に生まれた方で、大学卒業および卒業予定者の方

▽令和9年4月の町村職員新規採用予定者数/下の表のとおり

町村名	釧路町	厚岸町	浜中町	標茶町	弟子屈町	鶴居村	白糠町	合計
一般事務<大学卒>	1人	3人	3人	1人	3人	1人	2人	14人

### ◆一次試験

- 日 時/7月12日(日)
  - 会 場/釧路町公民館(釧路町河畔7丁目52番1)
  - 合格発表/7月29日(水)(釧路管内各町村役場および釧路町村会に掲示)
  - ◆受付期間/5月11日(月)~6月23日(火)まで(月~金曜日の9時~17時までで、土・日・祝日は受け付けません)。なお、郵送の場合は6月23日(火)までの消印有効。
- ※受験手続きなど、詳細はお問い合わせください。

受付・問い合わせ先/役場総務課職員係 ☎482-2912 (課直通)  
釧路町村会 ☎0154-43-0649

## 町民の皆さんへ

# 町燃料費等価格高騰 緊急対策事業給付金を支給します

燃料費などの価格高騰による家計への影響緩和を目的に、国の「物価高騰対応重点支援地方創生臨時交付金」を活用し、生活支援として町民の皆さんに給付金を支給します。

- 給付金の支給額/一人当たり5,000円
- 対象となる方/令和8年5月1日時点で町に住居登録がある方(外国人住民の方も含む)
- 支給方法/①6月上旬、住民基本台帳上の世帯主あてに「確認書」を郵送します。  
「確認書」に記載された口座情報に変更がなければ、申請手続きは不要です。  
②振込先変更受付期間後に世帯の代表者(原則、世帯主)の金融機関口座へ振り込みます。
- 振込先変更受付期間/6月19日(金)まで

町燃料費等価格高騰緊急対策事業給付金を装った「振り込め詐欺」や「個人情報の詐欺」にご注意ください!

自宅や職場などに町や北海道・国(の職員)などをかたる不審な電話や郵便、メールがあった場合は、役場や警察署が警察相談専用電話(#9110)にご連絡ください。



問い合わせ先/役場福祉課 ☎482-2921 (課直通)

## エコの すすめ



COOL CHOICE (クールチョイス)とは…  
地球温暖化を防止するため、省エネ・低炭素型の「製品」「サービス」「行動」など、『賢い選択』をしていこうという国民運動です。

小さなことからコツコツ!!  
環境に配慮した行動と選択の積み重ねが地球や家庭の「エコ」につながります。

## ちょっとした行動で脱炭素の取り組みを

脱炭素社会の実現には、一人一人のライフスタイルの変化が大変重要です。  
普段のちょっとした行動から脱炭素の取り組みをはじめましょう!

### 脱炭素への行動(アクション)

- スイッチOFF……………使わない場所の照明を消す
- マイバック……………買い物をするときは、マイバックを持ち歩く
- マイボトル……………お出かけをするときは、マイボトル(水筒)を持ち歩く
- エコドライブ……………ふんわりアクセルを踏む・早めのアクセルオフ
- ファッション……………暑いときは涼しい素材、寒いときは重ね着など季節に合った服装にする
- 省エネ製品……………照明や電化製品の買い替えは、LEDや省エネの物を選ぶ
- リデュース(減らす)……………不必要なものは買わない(ごみや食品ロスを減らす)
- リユース(再利用)……………繰り返し使う・長く大切に使う
- リサイクル……………ごみを分別し、限られた資源をリサイクルする



ちょっとした行動で、CO2排出量や石油資源の削減ができ脱炭素社会の実現につながります!

問い合わせ先/役場環境生活課環境係 ☎482-2934 (課直通)

## ～令和8年8月以降の交付物について～

令和8年7月末（有効期限：令和8年7月31日）までは、マイナ保険証（保険証利用登録をしているマイナンバーカードをいう。）の保有状況にかかわらず「資格確認書」を交付していますが、8月以降は、年齢やマイナ保険証の保有状況により下記のとおり対応します。

- ◎資格確認書（はがき型）が届く方
  - ・85歳以上の方
  - ・84歳以下の方で、マイナ保険証をお持ちでない方
- ◎資格情報のお知らせ（A4サイズ）が届く方
  - ・84歳以下の方で、マイナ保険証をお持ちの方



### 資格確認書

後期高齢者医療資格確認書	
有効期限	令和8年7月31日
交付年月日	令和8年8月1日
被保険者番号	01234567
住所	広域市連合町1丁目
氏名	広域 太郎
性別	男
生年月日	昭和7年7月7日
加入開始年月日	平成20年4月1日
資格取得期	1期
受給開始日	平成20年4月1日
療養区分	区分Ⅱ
受給開始日	平成20年4月1日
加入開始年月日	令和8年8月1日
特定療養区分	区分A
受給開始日	平成20年4月1日
保険者番号並びに保険者の名称及び印	390110000 公印(朱)

### 資格情報のお知らせ

※資格情報のお知らせが届いた方であっても、マイナ保険証による受診が困難な場合など、何らかの理由により資格確認書を希望する場合は、申請手続きをすることにより「資格確認書」を交付します。

## ●令和8年8月以降の医療機関への受診について

- ◎資格確認書が届いた方
 

資格確認書を医療機関の窓口に表示してください。
- ◎資格情報のお知らせが届いた方
 

マイナ保険証を医療機関の窓口に表示してください。

※資格情報のお知らせは、自身の資格情報を把握するためのものであり、資格情報のお知らせのみで医療機関などの受診はできません。なお、マイナ保険証の読み取りができない場合に、マイナ保険証とともに資格情報のお知らせを提示することで、正しい資格情報で医療機関などを受診することができます。

問い合わせ先／北海道後期高齢者医療広域連合 役場健康こども課保険年金係  
 ☎011-290-5601  
 ☎482-2935(課直通)

# 後期高齢者医療制度のお知らせ

## ～令和8年度の保険料について～

### ●6月に保険料額をお知らせします

令和8年度の保険料については、6月に個別にお知らせします。

《保険料の計算方法》

①基礎賦課額（以下「医療分」とします。）

$$\begin{array}{l} \text{均等割} \\ \text{【1人当たり保険料】} \\ \text{59,963円} \end{array} + \begin{array}{l} \text{所得割} \\ \text{【本人の所得に応じた額} \\ \text{（令和7年中の所得－最大43万円）} \times \\ \text{11.61\%} \end{array} = \begin{array}{l} \text{医療分算出保険料} \\ \text{【限度額85万円} \\ \text{（100円未満切捨）} \end{array}$$

②子ども・子育て支援納付金賦課額（以下「子ども分」とします。）

$$\begin{array}{l} \text{均等割} \\ \text{【1人当たり保険料】} \\ \text{1,364円} \end{array} + \begin{array}{l} \text{所得割} \\ \text{【本人の所得に応じた額} \\ \text{（令和7年中の所得－最大43万円）} \times \\ \text{0.28\%} \end{array} = \begin{array}{l} \text{子ども分算出保険料} \\ \text{【限度額2万1千円} \\ \text{（100円未満切捨）} \end{array}$$

●1年間の保険料の上限額は、医療分85万円、子ども分2万1千円の計87万1千円になります。

●年度の途中で加入したときは、加入した月からの月割で計算します。

※「所得」とは、前年の「収入」から必要経費（公的年金等控除や給与所得控除額など）を引いたものです。

※前年の所得金額により、43万円の控除額が異なる場合があります。

**令和8年度  
年間保険料**

### ～令和8年度から【子ども・子育て支援納付金】が追加されます～

この制度は、全ての世代や企業の皆さんから支援金を拠出いただき、子育て施策の拡充に充てるもので、子どもや子育て世帯を社会全体で支えるものです。

子どもたちは将来、社会保障制度の担い手となることから、子どもの育ちを支える支援金制度は全ての方にとってメリットとなります。

令和8年4月から「医療分」と併せて徴収されます。詳しくは上記の《保険料の計算方法》をご覧ください。

### ●保険料の減免

保険料のお支払いが困難な場合は、役場健康こども課保険年金係へご相談ください。

災害、失業などによる所得の大幅な減少、その他特別の事情で生活が著しく困窮し、保険料のお支払いが困難な方については、保険料の減免が受けられる場合があります。

## むし歯のなかったお子さん



いちのへ れいと  
一ノ戸 玲翔  
くん



まきのせ みつき  
牧之瀬 美津希  
ちゃん



もりや いおり  
守屋 伊織  
くん



つしま りくと  
対馬 陸斗  
くん



たかはし けんりゅう  
高橋 賢侑  
くん

## 地域の役に立ちたい 社会貢献いろいろ



明盛建設(株) (尾崎幸太代表取締役) の皆さんが4月23日、弟子屈高校のグラウンドとテニスコートの整備を実施しました。授業や部活で気持ちよく使用してほしいという思いから毎年取り組んでいるもので、今年は10人が参加。タイヤローラー2台による転圧やトンボがけなど、丁寧に作業を行いました。

開成建設工業(株) (小澤慎司代表取締役) の皆さんが、5月7日に弟子屈小学校のグラウンド、8日に弟子屈中学校のグラウンドと町営球場の整備を実施しました。グラウンドを使用する子どもたちの元気な姿が見たいと毎年取り組んでいるもので、重機による転圧作業によりきれいに整備されました。



クニオカ工業(株) (今誠代表取締役) の皆さんが5月8日、川湯温泉街を流れる湯川排水路の清掃と、町道町営牧場1号線、町道釧路川右岸沿線のごみ拾いを実施しました。いずれも観光客を気持ちよく迎えたいと取り組まれたもので、従業員の皆さんが丁寧に作業を行いました。

また、5月15日には川湯小学校、和琴小学校のグラウンド整備を実施しました。子どもたちに安全に使用してほしいと毎年取り組んでいるもので、石拾いや転圧作業などを手際よく行いました。



## スマホと食事の関係

今や、毎日の生活に欠かせないスマートフォン(以下スマホ)ですが、使いすぎていませんか？  
と言っている私も、スマホでニュースやSNSを見たり、ゲームをして過ごしたりと、スマホは手放せないものになっています。最近ではスマホ依存の子どもも増えてきています。  
今回は、スマホの使用が食事に及ぼす影響についてお話しします。

### ▶食習慣とスマホ依存の関係

韓国で12~18歳の子どもを対象に行われた研究では、スマホを長時間使用する傾向がある子どもほど、インスタントラーメンやファストフード、炭酸飲料といった加工食品の摂取頻度が多く、逆に野菜、果物、牛乳といった食品の摂取頻度が少ないことが報告されています。

また、ブラジルの研究でも、スマホ中毒の傾向がある集団は不安やうつ症状、日中の眠気が強く、塩分の多い加工食品を好んで食べる傾向が確認されました。

これらの研究だけでは、「加工食品や塩分の高い食品の摂りすぎは、スマホが直接の原因！」とまでは断定できませんが、「スマホの長時間使用と食習慣の乱れには関係がある」ことはわかります。

### ▶「ながら食べ」が招く栄養の偏り

スマホを操作しながら食事をする「ながら食べ」をしていますか？研究によると、スマホを使用しながらの食事は、エネルギー摂取量(特に脂質の摂取量)を増加させることが分かっています。

これは、スマホ操作の邪魔にならない「手軽で食べやすいもの」を選択しがちになることや、心理的な注意が食事から離れることで、食べ物の選択に偏りが生じるためと考えられています。食物繊維やビタミンが少なく、脂質や砂糖、塩分が多い食事は、長期的には生活習慣病のリスクを高めます。

また、子どもが食事中にスマホやテレビに夢中になると、保護者としては「静かに食べてくれて助かる」と感じることもあるでしょう。しかし、画面に集中しすぎると、脳が「食べている」という信号を正しく受け取れなくなります。これは、子どもの味覚の発達を妨げることや、満腹中枢が鈍り将来的な過食や肥満につながるなどなどのリスクが指摘されています。

親がスマホを見ながら食べていると、子どもは「食事は作業なんだ」と学び、「食」への好奇心を失ってしまうかもしれません。

### ▶スマホを置いて「満腹感」を正しくキャッチ

スマホとの付き合い方は、私たちの食習慣や健康状態に密接に関わっています。いきなり一日中手放すのは難しくても、「いただきます」から「ごちそうさま」の間だけはスマホをお休みさせる習慣を、大人も子どもも身につけましょう。「ながら食べ」をやめることで、脳が「食べている」という信号を正しく受け取れるようになり、過食の防止にもつながります。まずは次の一食から、スマホと物理的な距離を置いてみませんか。

(管理栄養士/鈴木早那子)



## 元気でしかがクッキングを開催します！

### 作るもの 野菜たっぷりスープカレー



- ▶日 時：6月23日(火) 10時~13時頃
- ▶場 所：町社会老人福祉センター2階調理室
- ▶参加費：無料
- ▶持ち物：エプロン、三角巾、筆記用具
- ▶参加人数：先着12人程度
- ▶申込締切：6月16日(火)まで
- ▶申込先：役場健康こども課健康推進係 ☎482-2935 (課直通)  
QRコードからも申し込みできます。



申込フォーム

**4月公開のおすすめ動画3選！**

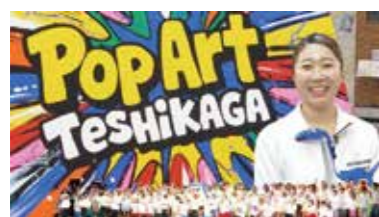

新たなアートの祭典！  
Pop Art Teshikaga



当日会場に訪れた観客は400人以上と、たくさんの注目が集まったPop Art Teshikaga。観客のみならず、参加したアーティストたちにもたくさんの笑顔が溢れていました。



移住体験住宅の募集を開始しています！



「弟子屈への移住を検討しているけど、いきなり引っ越すのはちょっと心配...」。そんな方におすすめの移住体験住宅が町内にあることを皆さんご存じですか？今回は体験住宅内部の様子などを紹介します。



令和8年度当初予算の注目事業などを紹介！



毎年恒例になっている当初予算の紹介。今回は工事や解体が少しずつ進む中心市街地・川湯温泉と中継を結び、現地の様子を伝えていただきました。町の新しい取り組みも紹介していますので、ぜひご覧ください！

**YouTube**  
チャンネル登録はこちら！



取材問い合わせ先／まちづくり政策課政策調整係  
☎482-2913（課直通）



**北海道東トレイル2026シーズン開始のお知らせ**

道東の3つの国立公園（釧路湿原、阿寒摩周、知床）とまちをつなぐ歩く旅の道「北海道東トレイル」の2026年シーズンが始まりました。知床から釧路湿原へと続く約410kmの道のりを、地域の風景や人の営みを感じながら歩くことができます。これから各地で歩く人の姿が少しずつ増えていきますので、見かけた際にはぜひ温かく見守っていただけると嬉しいです。なお、山岳エリアは雪解けや路面状況を踏まえて、6月上旬の開通を予定しています。最新情報は北海道東トレイルウェブサイト、SNSで随時お知らせします。



▶**トレイルの歩き方**

北海道東トレイルは、自分のペースや目的に合わせて自由に歩くことができます。全線を通して歩く「スルーハイク」、区間ごとに楽しむ「セクションハイク」、日帰りで気軽に歩くなど、多様な楽しみ方が可能です。皆さんのまちを通るトレイルを、まずは身近な区間から歩いてみませんか。ルート地図やトレイルを歩く際の注意事項（ヒグマをはじめとした野生動植物や気候、地域への配慮、道路情報など）は、北海道東トレイルのホームページで確認することができます。



北海道東トレイルHP

問い合わせ先／北海道東トレイル川湯トレイルオフィス  
（川湯ビジターセンター内）☎080-2128-7689

**弟子屈高校のいまが分かる！弟高ニュース**

「弟高の情報発信あれこれ その2」vol.22



前号に引き続き、弟子屈高校からの情報発信についてご紹介していきます。弟高では、ホームページやYouTubeのほかにも、インターネット上でいまや誰もが気軽に発信できるようになったSNSも活用しています。

③**Instagram（インスタグラム）**

若年層を中心に広く利用されており、写真や動画を使って視覚的に情報を得やすいため、企業や官公庁でも活用されているInstagram。弟高では、日々の学校生活の様子がわかるように生徒が中心となって発信に取り組んでいます。アカウントをお持ちの方はぜひフォローをお願いします！



弟高Instagram



④**note（ノート）**

写真や文章を使って読み物として長文を投稿しやすく、ブログのように情報を蓄積しやすいのがnoteの特徴です。今のところ学校での出来事を教職員が中心となって投稿していますが、今後は生徒からも発信ができるよう検討中。この弟高ニュースの記事も少しずつアーカイブしているところです。

弟高note

以上、弟高からの情報発信のまとめでした。今年度からは、部活動とは別の生徒会組織（てしかがもりあげ隊）による情報発信などの取り組みがスタートしようとしています。今後の動きにもご注目ください！

地学協働コーディネーター 萩原寛暢・川上椋輔

講演会

**「オオウバユリの生活史」**

～特殊な生活史を持つオオウバユリ～

オオウバユリはタネから10年以上かけて成長し、一度の開花で一生涯を終える「一回繁殖型多年生植物」として知られています。しかし、実際にはタネで増える方法と、地下茎で自分の分身を増やす方法の二つの繁殖方法を使い分けます。本講演では、そのユニークな生活史に迫り、知られざる生存戦略についてお話します。身近な植物の巧みな戦略とその奥深い世界に触れてみませんか。

**6/20** 土

[時間] 13時30分～15時30分  
入場無料（申込不要 定員50人）

会場・問い合わせ先：川湯ビジターセンター  
開館：8時～17時／水曜定休  
TEL：483-4100  
主催：屈斜路カルデラ自然ふれあい推進協議会

[講師]

北海道大学名誉教授・理学博士 **大原 雅**  
（公財）北海道環境財団 理事長（おおはらまさし）



全道大会の出場がありました。4月24日に徳永町長、岩原教育長に向け、表敬訪問を実施しました。

▼第14回ゴースン杯争奪



課題を見つける大会に、との抱負

**全道大会に出場しました**

大会では北海道チャンピオンシップBestとして北海道代表チームで出場し、見事優勝されました。4月28日に徳永町長、岩原教育長に向け、表敬訪問を実施しました。



ホームランの記念ボールとともに

**【快挙】全国大会で見事優勝！**

摩周ジャガーズ所属の松山叶芽さん(川湯小4年生)が、3月28日・29日に滋賀県で開催された第22回多賀グリーンカップ®争奪学童軟式野球3年生大会に出場しました。

▼第24回摩周ウォークラリーゲーム参加者募集中

内容/3人1組のチームでエリア内に点在するゲームを回り、合計点数で順位を競う競技です。

日時/7月20日(月・祝)9時15分から

▼場所/摩周観光文化センター敷地内

▼対象/町民の方

**第24回摩周ウォークラリーゲーム参加者募集中**

町教育委員会では、各種スポーツ大会やイベントの開催時に、AEDの貸し出しを行ってまいります。※貸し出しは、講習会を過去2年以内に受講された方が対象となります。

**AED講習会で人命救助を学ぶ**

町教育委員会主催AED(自動体外式除細動器)取り扱い説明会と心肺蘇生法講習会が5月22日に弟子屈消防署救急係の協力により開催されました。

講習会には、学校関係者など18人が参加し、いざというとき誰もが助けることができるよう、心臓マッサージ(胸骨圧迫)とAEDの使い方を学びました。

町教育委員会では、各種スポーツ大会やイベントの開催時に、AEDの貸し出しを行ってまいります。※貸し出しは、講習会を過去2年以内に受講された方が対象となります。

【任期】令和8年5月1日から令和10年4月30日まで(2年間)

■スポーツ推進委員の皆さん(順不同)

**スポーツ推進委員を紹介します！**

弟子屈スポーツ推進委員は、町民の皆さんのスポーツ・レクリエーション活動の普及・推進を目的に、町教育委員会が委嘱した非常勤職員です。主な仕事は、皆さんにスポーツを楽しんでいただくためのお手伝い、町内で開催されるスポーツ行事への協力や指導です。



チームで協力して上位を目指します！

※小学生未満の方は保護者同伴参加料/無料

▼賞/上位3チームに優秀賞を授与

▼申し込み方法/3人1組のチームまたは個人で申し込みください。

□申し込み・問い合わせ先/町社会教育課スポーツ係 ☎482・2948まで。

**姿勢づくりのためのピラティス講座開催のお知らせ**

摩周ふれあいスポーツクラブ主催による、姿勢づくりのためのピラティス講座を開催します。

▼日時/6月13日(土)10時~11時

▼場所/公民館 講堂

▼講師/パーソナルトレーナー 小林智教

▼参加費/500円

▼持ち物/ヨガマット、飲み物、フォームローラー(持っている方のみ)

▼申込締切/6月12日(金)

□申し込み・問い合わせ先/町教育委員会社会教育課スポーツ係 ☎482・2948 (課直通)まで。

**まがへりの政策課 政策調整係 行**

**弟子屈町役場**

**弟子屈町中央2丁目3番1号**

0883290

料金受取人払郵便  
 郵政中央局 認  
 承  
**6063**  
 差出有効期間  
 令和9年3月  
 31日まで  
 (切手不要)



**三輪車の交通事故防止**

無理な追越し・速度超過は重大事故の原因は!!

ゆとりある車間距離

スピードダウン

急ぐほど狭まる視野と増すリスク

北海道警察

安全運転!

令和8年度第2回  
**北海道警察官採用試験**

道民とともに  
道民のために

**間もなく申込開始**

摩  
周  
一  
一  
〇  
番

**運転免許更新時講習**

期間：6月17日(水)

場所：町公民館

※高齢者講習を受講した方は、右記講習は不要です。

- ★優良講習 / 13時
- ★一般講習 / 13時45分
- ★違反講習 / 9時45分
- ★初回講習 / 9時45分

電話でお金の話は詐欺! 不安を感じたらすぐ相談! 詐欺電話がきたら#9110

弟子屈警察署  
所在地交番  
☎482-2110

川湯駐在所  
☎483-2151

## 地域安全 ニュース

# 不法投棄は犯罪です!



不法投棄を行うと5年以下の拘禁刑もしくは1,000万円以下の罰金またはその両方に罰せられる可能性があります。また、法人として不法投棄を行った場合には3億円以下の罰金刑に処せられる可能性があります。

**ネットの危険から子どもを守るのは…  
保護者であるあなたの責任です!**

スマートフォンやタブレットなどの急速な普及により、大人の目が届きにくいところで、子どもたちが事件やトラブルに巻き込まれる事例が多く発生しています。

- 安易な気持で送った画像は、一旦ネットに流れてしまうと、全てを回収・削除することは事実上不可能です。
- ネットで知り合った相手を信用して実際に会う約束をした結果、誘拐や性犯罪などに巻き込まれてしまうこともあります。
- 文字だけの会話では、相手に気持ちがうまく通じず、誤解を受けて仲間はずれにされるなど、大人の目が届きにくいところでトラブルに発展しがちです。
- スマートフォンが気になるあまり、日常生活に支障が出てしまうことも少なくありません。

令和8年5月発行 第345号  
弟子屈地区防犯協会連合会  
☎482-2110(弟子屈警察署内)

警察庁推奨  
特精検対策アプリ



北海道警察  
公式防犯アプリ



ほくとポリス



中央2丁目4番1号

**ESHIKAGA 図書館だより**

☎(よいほんいろいろ)482-1616  
FAX482-1617  
toshokan@town.teshikaga.hokkaido.jp

開館日/火~金曜日 10時~18時  
土・日曜日 10時~17時  
休館日/月曜日・祝日・第4金曜日(祝日の場合はその前日)・年末年始・図書整理日

☆「教科書展示会」を開催します

町内の小中学校で使用されている教科書を展示します。ぜひ、ご来館ください。

展示会は、皆さんに教科書に対する理解や関心を深めていただくために、毎年開催しています。

教科書の貸し出しはできませんので、ご了承ください。

▼企画/教育委員会管理課学校教育係

▼期間/6月13日(出)~6月28日(日)

▼場所/図書館展示コーナー

▼今月の休館日/1日(月)・8日(月)・15日(月)・22日(月)・26日(金)・図書整理日(・29日(月))

**新刊案内**

『海峽の向こうの隣人たち』 三谷 将/著

『いのちを守る飲水学』 谷口 英喜/著

『春雨だから罪悪感なく食べられるレンジ』50 植松 良枝/著

『教養として知っておきたいラジオの世界』 コトブキ ツカサ/著

『山に登るなら知っておきたい登山のための食事と栄養』 清野 隼/監修 高部 務/著

『強力』 小川 哲/著

『斜め46度の処世術』 小川 哲/著

『みんなが知りたい! 西洋の騎士のすべて』 編集室/著

『西洋の騎士のすべて』 編集室/著

『空と花のパレード』 天川 栄人/作 高島 純/絵

『どろどろどろどろどろどろ』 天川 栄人/作 高島 純/絵

たくさんのお新刊が皆さんをお待ちしています!

**おすすめの  
新刊**

『ウイルス VIRUS』 真山 仁/著

国内で、正体不明のウイルスが出現した。凄まじい感染力と致死率。飛び交うデマと陰謀論。日本消滅の危機すら迫る中、その撃退に挑むウイルスハンターたち…。パンデミッククライシス小説。



**移動図書館(図書館バス)**

Aコース 運行日/6月4日(木)・18日(木)  
7月2日(木)・16日(木)・30日(木)

停車場	停車時間
認定こども園ましゅう	9:00~9:45
弟子屈小学校	10:00~10:30
和琴小学校	12:25~12:50
屈斜路コタン	13:00~13:20
川湯支所	13:55~14:15
川湯の森病院	14:20~14:50
川湯温泉駅前	15:00~15:20
川湯中学校	15:30~15:50

Bコース 運行日/6月11日(木)・25日(木)  
7月9日(木)・23日(木)

停車場	停車時間
認定こども園ましゅう	9:00~9:50
美留和小学校	10:20~10:50
川湯支所	11:10~11:30
川湯保育園	11:40~12:00
川湯小学校	13:00~13:30
老人ホーム倭和園	14:40~15:10
弟子屈中学校	15:30~16:00

**おはなしはらっぱ**

テーマ **あつまれ! 動物の仲間たち**

☆6日/『ゆうたはともだち』『はっはっはくしょーん』『ぼく うまれるよ』

☆13日/『ゆうたとかぞく』『オムライス ハイ!』『ふたごのしろくま ねえ、おんぶのまき』

☆20日/『ゆうたのおかあさん』『おでかけのまえに』『いきもの どうやってねるの?』

☆27日/『ゆうたのおとうさん』『きょうはなんのひ』『ハンバーグ ハンバーグ』

時間/13時~ 場所/町図書館

ボランティア活動

9日(水)

○布絵本そよかせ活動日

○図書館ボランティア活動日

12日(金)・19日(金)

☆お知らせ☆

☆絵本バックのご紹介☆

絵本スペースの赤ちゃん絵本コーナーにある絵本バックはご存じでしたか?

3冊を1バックにしてフルーツ柄のバックに入っているのではありません。時間がたつと、小さなお子様を抱っこしたままでもスピーディーに絵本を借りることが出来ます。

また、利用者カードは0歳から作ることが出来ます。お子様の利用者カードをお申し込みの際は、保険証や住所氏名の入った文書など、保護者様とお子様のご関係が分かるものをご持参のうえ、窓口へお越しください。

# 児童たちがエゾヤマザクラの苗木を植樹



苗木と支柱を紐で固定

屋外へ移動し敷地内への植樹に取り掛かりました。今回植えたのはエゾヤマザクラの苗木13本。低、中、高学年のグループごとに協力し合いながら、肥料入れ、土かぶせ、支柱立てなどの作業を行いました。児童たちは「大きなあれ」と声に出しながら、丁寧に苗木を植えました。

今年度開校100周年を迎える川湯小学校（山館孝志校長）が5月12日、記念事業の一環として春の木育活動を同校で実施しました。木育活動には児童22人と保護者3人が参加。はじめに、木育マイスターの萩原寛暢さんによる、サクラにまつわる木育授業が行われました。町の木としても知られているサクラの開花時期や種類数などについて、3択クイズを交えながら学びました。萩原さんは『木は二度生きる』という言葉があり、伐採後にも人の役に立っている。サクラの木はスベスベした肌触りを活かし、椅子などの家具やスプーン・箸などの食器に加工されているほか、燻製チップとしても使用されていて、花のような香りが特徴。と説明。児童たちは、サクラの木工品の手触りとチップの香りを実際に体感し、「ツルツルで気持ちいい」、「いいにおい」とサクラの魅力を堪能しました。



サクラについてクイズで学習



成長を願いながら植樹



鎌入れを行う齋藤代表取締役



徳永町長と近江屋議長による「穿初の儀」

# 新築工事安全祈願祭を挙げる

令和10年1月の供用開始を目指している複合型地域観光交流施設の、新築工事安全祈願祭が4月21日、中央1丁目の建設地で執り行われました。この施設は、図書館、プール、温浴施設、カフェなどを備えた複合拠点で、建物は従来の基準よりエネルギー消費量を50%以上削減した「ZEB Ready（ゼブレディ）」の認証を受け、環境に配慮した町の新たなランドマークとしても期待されています。祈願祭は、主体工事を担う岩田地崎建設㈱が主催し、町内外の関係者約50人が参列。施設の設計・監理・運営を担う㈱フィルドの齋藤貴之代表取締役が「刈初（かりぞめ）の儀」を、徳永町長と近江屋町議会議長が「穿初（うがちぞめ）の儀」を、岩田地崎建設㈱の渡邊直樹取締役専務執行役員が「堀初（ほりぞめ）の儀」をそれぞれ行い、新築工事の安全を祈願しました。式典の最後に発注者の徳永町長は「この施設は、地域経済が低迷する町の賑わいを取り戻すための重要な政策。無事故無災害で素晴らしい施設を造ってほしい。」と、施設の建設に対する思いを述べました。5月に入り、現場では敷地外周の仮囲いが設置され、今後は建物の基礎を造る柱状改良工事など、順次工程が進められていく予定です。

## 町の話



CloseUp Topics

## 町の話



CloseUp Topics

# 誇れるまちを目指して てしかがえこまち推進協議会 総会を開催



徳永会長による挨拶

年目となり、長年続けてきた成果が実を結んできている。各部長を中心今年度もより良い観光地域づくりにつながる活動を期待している。」と話していました。

てしかがえこまち推進協議会（徳永哲雄会長）の総会が5月13日、町役場で開催されました。同協議会は、「誰もが自慢し誰もが誇れるまち」をテーマに、町民の皆さんが主体となり、各部会においてさまざまな活動を行っています。総会には、会員や関係者ら約30人が参加し、昨年度の活動報告や収支決算、新年度予算案などが承認されたほか、各部長から今後の活動予定などが報告されました。



各部長による活動報告



入賞牛の写真撮影



チャンピオン候補が勢揃い

# 弟子屈・標茶の選り抜かれた牛が集結 「イースタンズプリングショー」 を開催

4月29日、町家畜共進会場（桜丘2丁目）にて、ホルスタイン種の春の品評会「第19回イースタンズプリングショー」が開催されました。例年4月に開催される当品評会は、弟子屈町と標茶町、浜中町の酪農家が日頃から丹精込めて育てた乳牛を一堂に集め、牛の体型や資質、歩様などを審査する催しです。今年は町内から3戸14頭が出品され、飼養管理技術や改良成果が高く評価された牛が上位入賞を果たしました。品評会を通して、生産者同士の交流と技術研鑽、地域酪農のさらなる発展につながる機会となりました。6月7日(日)には「町共進会」の開催も予定されています。町内の子牛から経産牛までが集結し、日頃の飼養管理技術や改良成果が披露されることとなっており、地域酪農の活性化と生産者同士の交流の場として期待されます。

4月28日

### 数々のきっかけをくれた弟子屈に感謝 スコロパデンコさんが町に絵画寄贈



作品を手にするスコロパデンコさん（左）と徳永町長（右）

4月28日、ウクライナ出身の芸術家ゾヤ・スコロパデンコさんが来町し、本町出身でウクライナ人の父を持つ第48代横綱・大鵬を題材とした作品7点を町に寄贈しました。スコロパデンコさんは昨年5月から11月にかけて、大鵬相撲記念館で展覧会「大鵬の生涯」を開き、今回寄贈された絵画はその展示品の一部。「東京やパリでも作品展を開催する予定で、相撲の精神が伝わるような展示をしたい。」とスコロパデンコさんは話していました。寄贈された作品は5月から同記念館で展示されています。

4月28日

### 歌で詐欺への注意呼びかけ 川湯保育園で特殊詐欺被害防止イベント



「特殊詐欺被害防止ソング」の弾き語り

弟子屈警察署（齋藤淳一署長）が4月28日、川湯保育園（小林史和園長）で特殊詐欺被害防止イベントを実施しました。会場には同園児や地域住民、防犯協会員などが参加。同署の算宏敏警部補による特殊詐欺への注意喚起や、園児らが作った防犯こいのぼりのお披露目、川湯駐在所の木下真一巡査部長によるオリジナル曲「特殊詐欺被害防止ソング」の弾き語りが行われました。木下巡査部長は「騙されてからじゃ遅いから今ここで伝えておくよ」と、メロディーに乗せて注意を呼びかけました。

4月19日・5月11日

### 目撃が増加する季節を迎え 児童や地域住民を対象にヒグマ教室を開催



遭遇時の対処法を学ぶ児童たち（川湯小学校）

弟子屈警察署（齋藤淳一署長）主催のヒグマ教室が、4月19日に川湯小学校（山館孝志校長）で、5月11日に弟子屈小学校（佐藤義行校長）で行われました。野生動物教育研究室WELの自然ガイド橋田真澄さんが講師を務め、ヒグマの生態や、ヒグマに遭遇した際の対処法などを紹介しました。橋田さんは「クマが暮らせる森を大切に。人もクマも安全に暮らせる北海道をめざそう。」と、命への思いやりについても参加者に説きました。

このページは皆さんからの情報で作られています。どのような情報でもすぐにつけれます。お気軽にご連絡ください。

まちづくり政策課政策調整係 ☎482-2913（課直通）

5月12日

### 公共交通体系の維持・推進を目指し 町地域公共交通活性化協議会を開催



徳永会長による冒頭挨拶

町地域公共交通活性化協議会（徳永哲雄会長）は令和8年度第1回目となる会議を5月12日、町役場で開催しました。町や道の関係者、バスやタクシーの事業者など委員15人が出席した今回の会議では、昨年度の収支決算報告などが行われたほか、今年度の事業計画案として「弟子屈えこバスポート事業」や「町交通空白解消乗合ハイヤー事業」などが承認されました。北見工業大学教授の高橋清副会長は「しっかりデータを取り、町の公共交通の方針を決めていくことが重要。」と話しました。

5月12日

### 「自分の命を守る行動」を学ぶ 避難訓練および地震・津波防災講話を実施



津波の仕組みを学ぶ児童たち

5月12日、和琴小学校（工藤博之校長）で避難訓練および地震・津波防災講話が行われ、児童14人が参加しました。地震発生を想定した避難訓練を実施後、釧路地方気象台から派遣された4人の講師から、過去の災害事例や避難時の注意点などについて教わりました。また、液状化現象実験装置や津波実験装置を使い、地震や津波の仕組みを実際に目で見て学びました。児童たちは、いつ起こるか予測できない災害に対し、日頃から備えることの大切さを認識し、防災への理解が深まった1日となりました。

4月22日

### 交通ルールを守ろう 弟子屈小学校で交通安全教室を開催



内輪差による巻き込み事故実験

弟子屈小学校（佐藤義行校長）が4月22日、弟子屈警察署（齋藤淳一署長）指導のもと交通安全教室を同校舎前で開催しました。児童が交通安全を意識しながら行動しようとする力を養うことを目的に開かれた今回の教室は、全校児童を対象に実施されました。自転車の決まりに関する講話からはじまり、トラックとダミー人形を使用した衝突実験が行われ、児童たちは事故の危険性をしっかりと学び、交通安全に対する理解を深めました。

4月19日

### これからもずっと楽しく！ 「美留和サロン」活動10周年



豪華景品が当たる「宝引き」

2か月に一度、美留和地区に住む町民が集まり、多様な催しを行う多世代交流の会「美留和サロン」（同実行委員会主催）が4月19日、美留和会館で開催されました。活動10年の節目を迎えた今回のサロンには18人が参加。ラジオ体操でしっかり準備運動をしてから、得点を競い合うゲーム大会や、さまざまな景品が当たる宝引きを楽しみました。身体を動かした後は、ちらし寿司やケーキなどの華やかなランチに舌鼓を打ち、皆さんで10周年をお祝いしました。

5月17日

### 町の歴史を刻んだ名木巡り 「春の名木ツアー」を開催

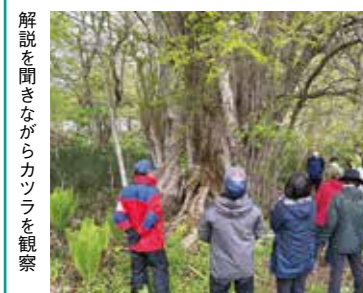

解説を聞きながらカツラを観察

町の名木を巡る「令和8年度春の名木ツアー」が5月17日、町と根釧西部森林管理署（藤本達之署長）主催で開催されました。本ツアーは、地域の象徴として親しまれている木を長く後世に伝える取り組みとして、春と秋の年2回実施しています。今回は関係者を含め13人が参加。バスで屈斜路方面へ向かい、厳しい開拓時代と風雪を耐え抜いた「No.9ポプラ」と「No.10カツラ」を見学したほか、和琴半島を散策し春の動植物の観察を楽しみました。

5月15日

### 利用者や職員に癒しをお届け 老人ホームにドライフラワーを寄贈



アレンジメントは両施設共用

国際ロータリークラブ第2500地区第8分区、弟子屈ロータリークラブが5月15日、養護老人ホーム倅和園（丹羽好文園長）とJ A北海道厚生連特別養護老人ホーム摩周（高石和恵施設長）に、キリンを模したドライフラワーアレンジメントを寄贈しました。同団体は、奉仕の理念を奨励し育むことを目的に、日々さまざまな活動を行っています。施設を訪れた弟子屈ロータリークラブの木暮敏男会長と渡邊明子社会奉仕委員長は「ぜひ皆さんでキリンをかわいがっていただければ。」と話しました。

4月24日

### 思いやりと助け合いの輪を広げる 町自治会連合会が定期総会を開催



野田口会長による挨拶

町自治会連合会（野田口昌明会長）の令和8年度定期総会が4月24日、町公民館で開催されました。同連合会は、自治会相互の連携を密にし、共通の問題解決を図ることを目的に、環境衛生・美化活動、安心・安全活動の推進などに取り組んでいます。総会では、令和7年度の事業・収支決算報告や、8年度の事業計画案・収支予算案の承認を行いました。また、出席者全員で町民憲章を唱和し、明るく住みよい郷土づくりへの思いを強めました。

4月24日

### 目指すは交通死亡事故ゼロ 町交通安全運動推進協議会定期総会を開催



定期総会の様子

町交通安全運動推進協議会（徳永哲雄会長）の令和8年度定期総会が4月24日、町公民館で開催されました。総会では、令和7年度の収支決算報告や、8年度の事業計画案・収支予算案の承認などが行われました。今年度は「ストップ・ザ・交通事故〜めざせ安全で安心な弟子屈町〜」をスローガンに掲げ、交通事故防止のための活動に取り組めます。徳永会長は「地元の人や観光客など、皆で事故に気を付けていきたい。」と話していました。

# 6月1日は「電波の日」です

総務省では6月1日を「電波の日」と定め、6月10日までの「電波利用環境保護周知啓発強化期間」に、電波利用に関するルールの周知・啓発活動を行います。

総務省北海道総合通信局では、電波の使われ方を監視し、適正な電波環境の維持に努めています。電波に関する困りごとやご相談は、お問い合わせください。

お問い合わせ先／総務省北海道総合通信局 ☎011・737・0099

# 職業訓練受講生

北海道職業能力開発促進センターでは、8月受講生を募集します。

- ▼対象／ハローワークに求職の登録をしている方
- ▼定員／電気システム科20人
- ▼申込受付期間／5月25日(月)～7月1日(木)
- ▼見学会／6月11日(木)、18日(木)、25日(木)
- ▼選考会／7月7日(火)
- ▼訓練期間／8月3日(月)～令和9年1月29日(金)
- ▼費用／12,000円程度

# 放送大学入学生募集のお知らせ

放送大学は、10月入学生を募集しています。10代から90代の幅広い世代、約8万6千人以上の学生が、大学を卒業したい、学びを楽しみたいなど、さまざまな目的で学んでいます。

授業には3つのスタイルがあり、BS放送やインターネットで視聴する、また講師から直接受ける授業があります。心理学・福祉・経済・歴史・文学・情報・自然科学など、300以上の幅広い授業科目を1科目から学ぶことができ、1単位の授業料は6千円(入学金は別)。

- ▼出願期間／第1回・8月31日(月)まで、第2回・9月9日(水)まで
- ▼資料請求・問い合わせ先／放

## 生活情報をみなさんにお知らせ!

# Information

インフォメーション

連絡先

- 役 場 ☎482-2191
- 川湯支所 ☎483-2043

# こころの健康相談のお知らせ

釧路保健所では、月1回精神科医師によるこころの健康相談

(テキスト代)

▼申込先／ハローワーク 釧路 (☎0154・41・1201) または最寄りのハローワーク

□お問い合わせ先／ポリテクセンター 釧路 ☎0154・57・5938



を実施しています。相談は予約制で、受付は相談日前日の午前中までです。

詳しくは釧路保健所健康推進課健康支援係までお問い合わせください。

▼相談日／6月19日(金)14時～17時(日時は変更になることがあります)

▼場所／釧路保健所(釧路市城)

# HIV・肝炎・梅毒検査のお知らせ

送大学北海道学習センター ☎011・736・6318

釧路保健所では、月2回(原則第2、4水曜日)・完全予約制・匿名で検査を行っています。6月、12月は検査時間帯を延長して実施しています。感染を心配する出来事がある場合、まずはご相談ください。

梅毒は、釧路管内でも増加しています。梅毒に感染しているとHIV(エイズ)など他の性感染症に感染するリスクも高ま

ります。また、妊娠中の方が感染すると胎児に影響を与えることがあります。

釧路保健所のホームページでは、HIV・肝炎・梅毒検査について掲載していますので、あわせてご覧ください。

□場所 問い合わせ先／釧路保健所(釧路市城山2丁目4・22) ☎0154・65・8076 (HIV相談電話直通)



釧路保健所HP

(広告)

## 閉院のお知らせ

高台歯科クリニックは、院長の健康上の理由により、令和8年7月31日をもちまして閉院することとなりました。

平成7年の開院以来、地域の皆様に温かく支えられ、長年にわたり診療を続けてこられましたことを心より感謝申し上げます。

誠に勝手ながら、今後の新規の受付、全ての診療予約(検診や再診を含む)につきましては、すでに完全に締め切らせていただきました。

突然のことで大変ご迷惑をおかけいたしますが、何卒ご理解のほどよろしくお願い申し上げます。

高台歯科クリニック 院長 佐藤 宏幸

# ボランティア活動参加者を募集します!

NPO法人てしかがトレイルクラブ(TTC)では、外来種のアメリカオニアザミの駆除活動を実施しますので、お手伝いいただける方を募集します。

※アメリカオニアザミは外来種の中でも地域の自然環境に大きな影響を与え、生物多様性を脅かすおそれ



のある侵略的外来種です(本来の生息地では普通の植物として生きているものなので、そのものが悪いというわけではありません)。

▼日時／6月6日(土)8時30分～12時(予定)

▼場所／仁伏半島の湖畔(8時30分 町林業多目的センター駐車場集合)

▼申し込み／6月4日(木)までにメールまたは電話でご連絡ください。持ち物などの詳細をお伝えします。

□申し込み・問い合わせ先／NPO法人てしかがトレイルクラブ(小林) ☎080・5026・5027・メール mashu.kusharo.trail@gmail.com

山2丁目4・22) □予約・問い合わせ先／釧路保健所健康推進課健康支援係 ☎0154・65・5825 (係直通)

## 文化センターガイド

### 6月 アリーナ一般開放日

日	1	2	3	4	5	6	7	8	9	10	11	12	13	14	15	16
区	月	火	水	木	金	土	日	月	火	水	木	金	土	日	月	火
分	休	休	休	休	休	休	休	休	休	休	休	休	休	休	休	休
日	17	18	19	20	21	22	23	24	25	26	27	28	29	30		
区	水	木	金	土	日	月	火	水	木	金	土	日	月	火		
分	休	休	休	休	休	休	休	休	休	休	休	休	休	休		

◎=全面 ○=半面 休=休館日 (時間帯は18:00～21:00です)

一般開放利用を希望する方は、文化センターにあらかじめお問い合わせください。

### 今月の主な行事予定

- 15日(月) 釧路市立鳥取西中学校レクリエーション
- 17日(木) 林業関係者研修会

### 施設利用者さまへのご連絡

※アリーナご利用の際は上靴をご持参ください。 ※施設利用後のお忘れ物や落し物が増えております。お心当たりのある方はお問い合わせください。

問い合わせ先 釧路圏周観光文化センター ☎482-1811

## 6月 川湯屋内温水プールからのお知らせ

☎483-2072

- 木** がんばれ水泳教室 (25メートル泳げる成人)
  - ◇日時／④、11、⑱、⑳日 10時30分～11時15分
  - ※○は送迎バスあり(9時20分 公民館前発)
- 木** 水中運動教室 (成人どなたでも参加できます)
  - ◇日時／④、11、⑱、⑳日 10時30分～11時15分
  - ※○は送迎バスあり(9時20分 公民館前発)
- 金** 水中ジョギング教室 (成人どなたでも参加できます)
  - ◇日時／5、12、19、26日 10時30分～11時15分
- 土** 水中エアロビクス教室 (どなたでも参加できます)
  - ◇日時／6、13、20、27日 13時30分～14時15分
- 金** ナイトフリー教室 (どなたでも参加できます)
  - ◇日時／5、12、19、26日 19時～19時45分
- 日** 親子水泳教室 (どなたでも参加できます)
  - ◇日時／21、28日 10時30分～11時15分
- 土** ラッコ水泳教室 (町内在住の幼児4歳～5歳まで)
  - ◇日時／6、13、20、27日 10時15分～11時
- 土** ジュニア水泳教室 (町内在住の小学生対象・町内在住の新規小学生対象)
  - ◇日時／6、13、20、27日 11時10分～11時55分
- 水月** フリー教室 (町内在住の方)
  - ◇日時／1、3～8、10～15、17～22、24～29日 13時30分～15時

**利用料**

- 小・中・高校生／無料
- 一般／550円(税込み)

**休館日**

- 2、9、16、23、30日
- ※毎週火曜日・国民の休日(休館日)になります。

**開館時間**

- 10時～17時(月・水・木・土・日曜日) 正午～13時まで換気および消毒のため閉館
- 10時～20時(金曜日) 正午～13時まで清掃のため閉館

毎月第2・4土曜日は 無料開放日!

# 町営住宅 入居者を募集します

役場では、次の期間で町営住宅入居者を募集します。入居者は、条件を備えている方から、困窮度などに応じて決定します。

- ▶ 受付期間 / 6月1日(月)～8日(月)
  - ▶ 受付窓口 / 役場建設課管理係・川湯支所
  - ▶ 入居時期 / 7月中旬～下旬の予定
  - ▶ 入居敷金 / 住宅料の3倍の額(収入で住宅料が変動)、ただし単身者用は2倍の額
- 問い合わせ先 / 役場建設課管理係 ☎ 4 8 2 - 2 9 4 1 (課直通)まで。

住宅の場所・構造	建設年度	規模	月額住宅料	月額共益費	戸数
泉1丁目10番(3階建・2階)	H10	3LDK	25,700～38,200円	200円	1
泉1丁目10番(3階建・3階)	H10	3LDK	24,300～36,200円	200円	1
高栄4丁目6番(4階建・4階)	S52 ※H26リフォーム済	3DK	15,300～22,800円	210円	1
高栄4丁目6番(4階建・3階)	S52 ※H27リフォーム済	3DK	14,400～21,500円	220円	2
高栄4丁目6番(4階建・4階)	S53 ※H28リフォーム済	3DK	15,200～22,700円	320円	1
高栄4丁目6番(4階建・4階)	S54 ※H29リフォーム済	3DK	16,100～23,900円	120円	1
川湯温泉4丁目16番(2階建・2階)	H15	3LDK	25,100～37,300円	1,330円	1
川湯温泉4丁目2番(4戸長屋・平屋)	R7	1LDK	18,800～28,100円	1,140円	1
川湯温泉4丁目3番(4階建・3階)	H3	3DK	21,000～31,200円	710円	2
川湯温泉4丁目3番(3階建・1階)	H7	1LDK	14,400～21,400円	880円	1
川湯温泉4丁目3番(3階建・2階)※単身者用	H7	1LDK	30,000円	880円	1
川湯温泉4丁目3番(3階建・3階)※単身者用	H7	1LDK	30,000円	880円	1

注1 募集内容を変更することがありますので、あらかじめご了承ください。  
注2 各部屋の照明や給湯器、暖房器具などは、入居される方が必要に応じて用意することになりますので、あらかじめご了承ください。

## 税務職員募集

札幌国税局では、国税局や税務署において、税のスペシャリストとして活躍する税務職員を募集しています。  
令和8年度の採用試験の概要は、次のとおりです。

- ▼受験資格 / ①令和8年4月1日において高等学校または中等教育学校を卒業した日の翌日から起算して3年を経過していない者
- ②令和9年3月までに高等学校または中等教育学校を卒業する見込みの者
- ▼受付期間 / 6月12日(金)～24日(水)
- ▼申込方法 / インターネット (<https://www.jinji-shiken.go.jp/juken.html>)

※インターネット申し込みができない場合は、受験を希望する第1次試験地を所轄する国税局にお問い合わせください。



申し込みサイト

▼試験日・試験内容 / 【第1次試験】9月6日(日)・基礎能力試験、適性試験、作文試験

【第2次試験】10月14日(水) 23日(金)のうち指定する日・人物試験、身体検査

▼合格発表日 / 【第1次試験】10月8日(木) 【最終合格者】11月17日(火) □問い合わせ先 / 釧路税務署 総務課 ☎ 0 1 5 4 - 3 1 - 5 1 0 0

## 児童手当の現況届

6月に児童手当の現況届があります。原則提出は不要ですが、一部の方は提出が必要なため別途個別にご案内いたします。 □役場健康こども課こども支援係 ☎ 4 8 2 - 2 9 3 5 (課直通)

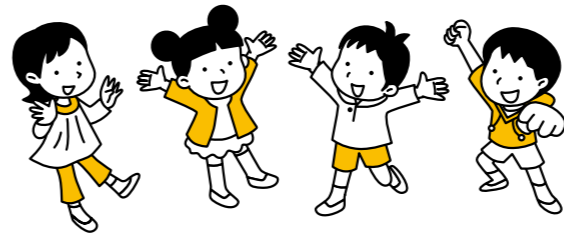

## よろこそ美小カフェへ

美留和地区住民および美留和小学校関係者を対象に、同校図書館を地域交流スペースとして4月から開放しています。

### ●利用目的の例

- ・休憩所、読書スペースとして
- ・ワークスペースとして(音を出さない作業のみ)
- ・授業参観、授業参加、休み時間の交流(※ホール限定)
- ・作品展示、発表の場として

※校内でのスマホ・カメラの使用および食事は禁止です(飲み物可)。



### ●利用開始時・終了時の手順

- ・開始時: 玄関のインターホンで利用希望を伝え、受付簿に氏名・利用開始時刻を記入してください。
- ・終了時: 使用場所を元に戻してから受付簿に時刻を記入し、職員室の教職員に声をかけて玄関を解錠してもらってください。

### ●利用可能日時: 9時～12時(図書館バス来校日・読み聞かせ実施日)

6月	3日(水)、11日(木)、25日(木)	11月	5日(木)、19日(木)、25日(木)
7月	8日(水)、9日(木)、23日(木)	12月	3日(木)、16日(水)、17日(木)
8月	6日(木)、20日(木)、26日(水)	1月	7日(木)、21日(木)、27日(水)
9月	3日(木)、17日(木)、30日(木)	2月	4日(木)、17日(水)、25日(木)
10月	1日(木)、14日(水)、22日(木)	3月	11日(木)、17日(水)、25日(木)

問い合わせ先 / 美留和小学校 ☎ 4 8 2 - 1 0 9 7

## 急募!!介護職員

介護福祉士・介護員(初任者研修取得者)  
正社員・パート  
業務内容 / 入居者の日常生活の介助や介護業務  
勤務地 / 川湯温泉(☎)  
勤務時間 / 7:00～20:30(実働7.5時間)  
公休 月9日  
待遇 / 各種保険・資格手当・各種手当あり  
給与 / 月175,000(処遇改善手当含む)  
◎早・遅手当 1,000円(7.5時間に限る)  
賞与時、処遇改善手当 別途支給有り(年収320万以上)  
(パート)時給1,075円+処遇改善手当  
福利厚生で川湯の温泉に入れます。



株式会社 ともにいきるかい  
住宅型有料老人ホーム 森の家しらか  
015-483-5151(担当:斉藤)

(広告)

(広告)

Eastside Job  
スタッフ  
募集中

- 雇用形態 アルバイト雇用
- 給料 時給1,600円
- 勤務時間 10:00～14:00の間\*施設数により変動
- 待遇 交通費支給\*清掃施設数×500円
- 勤務地 屈斜路・奥春別・弟子屈市街地
- 仕事内容 宿泊施設の清掃業務

土日祝・長期で働ける方大歓迎

株式会社イーストサイド  
北海道川湯温泉町屈斜路181  
https://kuoshaero.jp/

お問い合わせは公式LINE、又はメールにてお気軽に  
feshkogaroom@gmail.com  
(採用担当: 秋吉)

地域おこし協力隊  
Instagram (インスタグラム)  
#teshikagram

毎月第3金曜日に開催!  
てしかがコミュニティTea  
※詳しくは弟子屈町HPをご覧ください。



## 第129回 協力隊 通信

日々の活動を  
発信中!



地域おこし協力隊  
facebook (フェイスブック)  
https://www.facebook.com/teshikagachiikiokoshi/

協力隊の近況を  
お知らせします!

ワイン事業推進支援員

こばやし とおる  
小林 徹



### 冬～春先の活動報告

今回は冬から春先にかけての活動について一部ご紹介します。  
一昨年に収穫したブドウを1年間樽熟成させた「テシカ樽赤2024」は、昨年12月末に瓶詰め作業を終えた後、年明けにラベル貼り+キャップシール作業を行いました。作業の流れとしては、手動式のボトルラベラーという装置でラベルを貼り、キャップシューターを用いてキャップシール(瓶口を保護するためのもの)を圧着し、箱詰めする工程です。機械を使用するものの、実際に自分の手で製品を仕上げる工程は前職では味わえない体験でした。またこの作業をもって、ブドウを収穫してから醸造し、製品として完成するまでの流れを一通り経験することができ、ワイン造りの一員としてスタートした瞬間でもあった気がします。その他各種ワインの瓶詰め、ラベル貼り、出荷の準備などがあり、春先へと季節が移っていきました。



ラベル貼りと  
キャップシール作業

4月になると雪も解け始め、休眠期を終えて生育期を迎えようとするブドウの栽培作業がいよいよ始まります。昨年せん定したブドウ樹を所定の形に整えるために、ベースとなる枝を仕立てのワイヤーに紐で縛る誘引結束をしました。これはベースとなる枝を真っすぐに矯正することで樹液の流動をスムーズにすること、萌芽後に新梢が伸びた時に風や障害物への接触による欠損をなくすることが目的です。5月には萌芽・展葉が始まり、芽かきと呼ばれる不要と判断した新芽・新梢を取り除く作業、新梢の誘引結束・摘心、草刈・害虫駆除といった作業も始まります。今年も夏は暑くなりそうな予感ですが、無事に収穫に向かえらるよう栽培作業をしていきたいと思っております!



作業工程を終えた「テシカ樽赤2024」



誘引結束後のブドウ樹



春先のほ場風景



### 人のうごき

【令和8年4月末現在】

- 人口計 6,260人 (+7)
- 男 3,035人 (+5)
- 女 3,225人 (+2)
- 世帯数 3,676世帯 (+24)

### お悔やみ申し上げます

- 石川 木實さん (90歳) 中央1丁目
- 日下部英輝さん (78歳) 中央2丁目
- 黒野 徹雄さん (97歳) 字弟子屈原野
- 札木 清子さん (92歳) 中央1丁目
- 進士 惇子さん (86歳) 泉2丁目
- 高橋 京子さん (94歳) 泉2丁目
- 中川 榮子さん (79歳) 泉1丁目

※お誕生、お悔やみは、4/1～4/30に弟子屈町に届け出をされた方のうち、掲載を希望された方のみ掲載しています。弟子屈町以外に届け出をされた方で掲載を希望される方は、役場環境生活課町民係までご連絡ください。

- 林 弘子さん (85歳) 中央2丁目
- 原口 常博さん (78歳) 字奥春別
- 真田 稔さん (73歳) 字屈斜路原野
- 金子 正志さん (95歳) 川湯温泉5丁目
- 竹下ケイ子さん (88歳) 鈴蘭5丁目
- 塚本 雄河さん (23歳) 高栄2丁目

### お誕生おめでとうございます

- 河嶋 咲乃ちゃん 女 (峻) 湯の島2丁目



## 消火器の処分について

古くなった消火器を放置していませんか? 消火器は自治体のゴミ回収には出せません。劣化した消火器を放置したり、無理に分解すると破裂する可能性があり大変危険です。正しいリサイクル手順を確認し、安全に処分しましょう。また、消防署では消火器の処分・回収は行っていません。



### 次のような消火器は点検または廃棄・リサイクルしましょう!

- ①耐用年数: 本体ラベルを確認し期限が切れていないかチェック!
- ②錆・腐食: 特に底の部分に錆や腐食はありませんか?
- ③キズ・変形: 本体に凹みや大きなキズ、変形はありませんか?

※2010年以前の消火器にはリサイクルシールが貼られていません。  
消火器リサイクル推進センターなどで購入し、消火器に貼り付けて処分してください。



### 消火器の処分方法をチェック!

古くなった消火器の廃棄にはリサイクル手続きが必要です。お近くの回収窓口や購入業者にご確認ください。また、詳しい処分手順については右のQRコードから「消火器リサイクル推進センター」のサイトをご確認ください。



## 火事と救急は119番 弟子屈消防署・川湯支署

☎482-2073 ☎483-2216  
E-mail teshikaga.fire.119@bird.ocn.ne.jp  
kawayufd@smile.ocn.ne.jp

令和8年6月7日までの出動件数

火災 1件  
救急 161件  
(川湯支署含む)



### 寄附ありがとうございます

□ゾヤ・スコロパデンコ 様 (フランス)

絵画 7点

・町で相撲に関する作品展を開催させていただいたお礼として、大鵬相撲記念館に展示をお願いしたい。

□札木 正治 様 (中央1)

現金100,000円

・亡母(清子)が生前町にお世話になったため、まちづくりに活用してほしい。

□ふるさと納税 1,769件 34,254,000円