



「希望を胸に新たな旅立ち」

3月15日に行われた弟子屈中学校(吉田亨校長)の卒業式での1コマです。式終了後、在校生や先生方の見送りを受け、親しんだ学びやあとにしました。新しい春が始まります。

(関連記事20～21ページ)

むかしむか史 (270)

てしかがが歴史写真館 144

普通旅客運賃表

| 駅名 | 駅名 | 駅名 | 駅名 | 駅名 |
|----------|----------|---------|--------|---------|
| 大沼 7310 | 稚内 2910 | 浦幌 870 | 雄勝 390 | 磯谷 170 |
| 美幌 7210 | 網走 3110 | 白糠 570 | 雄勝 390 | 種茶 220 |
| 名寄 6810 | 登別 2810 | 釧路 440 | 北谷 340 | 王子 250 |
| 釧路 5310 | 室蘭 3010 | 上尾根 570 | 浜田 290 | 茅沼 290 |
| 仙石 5010 | 苫小牧 2410 | 厚岸 470 | 此別 200 | 呼子 340 |
| 青森 4110 | 苫小牧 1990 | 津中津 270 | 釧路 230 | 東名路 440 |
| 山形 3810 | 赤平 1990 | 厚岸 870 | 中津 200 | 西条 340 |
| 小樽 2610 | 新得 1890 | 釧路 680 | 釧路 180 | 行田 310 |
| 札幌 2500 | 新得 1310 | 釧路 370 | 不器 120 | 中津 440 |
| 苫小牧 2300 | 釧路 1200 | 上尾根 570 | 雄勝 70 | 馬場 570 |
| 滝川 2100 | 釧路 1180 | 上尾根 770 | 美幌 90 | 川北 570 |
| 旭川 1990 | 釧路 1080 | 上尾根 770 | 美幌 90 | 川北 570 |
| 名寄 1990 | 北田 970 | 上尾根 770 | 美幌 90 | 川北 570 |

新たな季節

4月から新年度が始まり、学生は進級・新社会人と新たな旅立ちの季節です。てしかがの蔵には、故・種市佐改氏による「旅と観光コレクション」のコーナーがあります。種市氏は1923(大正12)年、釧路生まれ。国鉄(現JR)に勤務し、退職後は釧路観光連盟の事務局長を務め「丹頂・白鳥・流水」の三白観光を提唱して実践しました。1989(平成元)年には釧路圏摩因観光文化センターの観光資料室長に着任し、地域の文化活動や観光に尽力。収集した貴重な資料が、蔵に展示されています。

展示には鉄道関係の資料が多くありますが、昔、弟子屈駅(現摩因駅)に設置されていた普通旅客運賃表には、弟子屈から釧路まで440円とあります。当時の弟子屈駅は、窓口で駅員さんから硬い切符(硬券)を買い、改札で切符にはさみを入れてもらってホームに向かうのですが、郷愁とは別に、今とは違う時間が流れていたように思います。それは、駅周辺は蒸気機関の石炭の匂いと製材所から発する木の香りがして、何より人の動きが活発な時代だったからかもしれません。

昔の時間と今の時間、弟子屈の時間と都会の時間は、それぞれスピード感は異なりますが、時間という基軸に変わりはありません。昔のことに教わり、未来志向の時間を想像する新たな季節にしたいものです。

～4月から新天地へ向かう若者たちへ

「君たちの誇れる町に思いを抱きつつ、新天地で頑張ってもらいたい。そして、たまにはふるさとに帰って来て、一緒においしい酒でも飲もうではないか」などと思いながら、この地で暮らす親たちはいつも待っているのです。

てしかが郷土研究会(藤江)

Public relations magazine

2013.4

No.704

てしかが

主な内容

- 平成25年度町政執行方針……………②
- 平成25年度教育行政方針……………⑥
- 美留和線がもっと便利に……………⑩
- 役場の組織・機構が変わりました……⑫
- 住宅建設促進事業を改正します……⑭
- 町税などの納期限/夜間納税窓口開設……⑯

てしかが 2013.4

毎月1回発行 発行/弟子屈町 編集/まちづくり政策課 ☎482-2913 ☎482-2696 〒088-3292 弟子屈町中央2丁目3番1号 URL <http://www.town.teshikaga.hokkaido.jp/>

R100 この広報紙には再生紙を使っています

活力あふれる自立した まちづくりを目指して

平成25年第1回町議会定例会が3月5日から8日まで開かれ、平成25年度予算案などが審議されました。

徳永町長が行った町政執行方針と、小林教育長の教育行政方針の概要をお知らせします。



平成25年度町政執行方針
町長 徳永 哲雄

町民の皆さんとの 信頼関係を深め 特色ある行政運営を

私は、昨年12月から4期目の任期をスタートしたところですが、これまでの3期12年については、高齢者や子育てなどの福祉政策、本町の2大産業である農業と観光に関する政策のほか、豊かな自然を守るための環境政策などに力点を置き、財政の健全化に配慮しながら町政執行を進めてきました。

最近では、町民皆さまの安全で安



屈斜路湖へのニジマス放流(上)
学校給食センターの冷房に活用する雪水冷熱施設(下)

心した暮らしを確保すべく、弟子屈中学校や給食センターの改築を含む公共施設の耐震化のほか、快適な住環境を確保するため、公営住宅の建て替えなどを行い、さらにソフト面では、観光客をおもてなしの心でお迎えする花いっぱい運動の推進や子育て世代を応援する各種施策を講じてきました。

各種施策の実現にあたっては、議員の皆さまのご理解と町民の方々のご協力をいただいたことを、あらためてお礼を申し上げます。

今後においても、皆さまとの信頼関係を深めながら、特色のある行政運営を進めてまいります。

環 人と自然が共生 する

自然環境の保全と活用

▼環境保全と地域振興の結び付けを目指した、摩周湖に関する調査

研究の継続と情報の発信。

▼屈斜路湖魚類資源の保全、利活用のための、湖水の水質調査や魚類の放流事業の継続。

▼屈斜路湖魚類保護や遊漁利用の在り方についての、関係機関、団体との協議。

自然資源の有効活用

▼自然再生可能エネルギーの導入拡大。

▼冷熱エネルギーを利用した学校給食センターの冷房システムの稼働と、児童生徒の環境教育への活用。

▼自然再生エネルギーの有効活用に向けた支援や協力の実施。

環境負荷の低減

▼資源分別の徹底とごみの削減対策と周知の推進。

▼釧路広域連合で処理している可燃ごみの安定処理。

活 まちに活力・活気・ 雇用を生み出す

雇用・新産業の創出

▼さまざまな分野における離職者の雇用と、民間企業の新規雇用促進事業の推進。

▼町単独の緊急雇用支援事業の継続。

▼通年雇用が可能となるホームヘルパーなどの資格取得支援制度の継続実施。

農業の振興

▼農業経営の維持・安定を目指した継続的な基盤整備、担い手の育成と確保、持続可能な農業生産への対応。

▼酪農・畜産における、耕畜連携による域内自給飼料の確保と、生乳



地場産品のブランド化を

生産基盤の強化

▼農業実習生の受け入れの継続支援。

▼新規就農希望者の研修や各種支援制度についての検討。

▼多様な農業経営体づくりに向けた研究の推進。

▼小中規模でも営農が継続できる体制づくりの推進。

▼家畜ふん尿の臭気低減に向けた取り組みと、バイオガスプラントの調査検討の推進。

▼家畜伝染病の防疫対策の実施。

▼エゾシカによる農業被害対策の継続実施。

▼畑作における「戸別所得補償制度」の継続・改善要望。

▼新たな作物導入による経営形態の見直し。

▼輪作体系の確立。

▼摩周メロン、摩周そばなどのブランド化の推進。

▼環境に配慮した土づくりの支援。

▼地元産ワインの製品化に向けた、ワイン用ブドウの栽培面積の拡大。

▼農道整備や公共牧場整備などの国営・道営事業の計画的な推進。

▼摩周バイロット線道路改良事業、第3期中山間地域等直接支払制度の継続実施。

林業の振興

▼町の森林整備計画に基づいた森づくりの推進。

商工業の振興

▼域内の消費増に向けた支援や空き店舗の利用促進など、商店街の活性化の推進。

▼中小企業の経営安定や設備投資に向けた融資制度の支援枠拡大。

観光の振興

▼域内での滞在時間を増加させ、宿泊と消費を促すことができるエコツーリズムの推進。

▼訪日外国人の誘致と受け入れ体制の整備。

▼「全国源泉かけ流し温泉サミット」を契機とした、選ばれる観光地を目指した官民一体となった取り組み。

▼町民宿泊促進支援事業の継続実施。

▼てしかがえこまち推進協議会と町内各種団体などとの連携支援。

▼新たな誘客イベントを企画実行する団体などへの支援制度の創設。

▼釧路湿原・阿寒・摩周観光圏をはじめとした広域での観光振興の推進。

暮 誰もが安心して 暮らせる

健康づくりの推進

▼各種がん検診における前立腺がん検診の新規追加。

▼各種がん検診・特定健診受診率の向上。

▼保健指導や健康教室の開催。

▼インフルエンザワクチンの一部助成の継続。

▼ヒブ・小児用肺炎球菌ワクチン、子宮頸(けい)がんワクチン接種に対する全額公費負担の継続。

医療の充実

▼摩周厚生病院の運営や救急体制の維持。

▼摩周厚生病院の医療機器整備に対する助成。

▼釧路広域救急医療など関係機関との連携による、ドクターヘリなど二次医療の適正な活用。

▼通院医療費を商品券に交換する「子育て応援医療費還元事業」の対象の拡大。(小学生から小・中学生に)

高齢者福祉の充実

▼老人ホームの改築に係る基本設計と実施設計の実施。
▼介護士などが常駐するサービス付き高齢者住宅建設の検討。
▼お年寄りが元気で安心して暮らせるような介護保険給付サービスの活用。

障がい者福祉の充実

▼「障害者総合支援法」に沿った各種サービスの継続と、障がいがある方も暮らしやすく住みよい環境づくりの推進。

子育て支援

▼妊婦健診費用の助成など出産支援の実施。
▼乳幼児や子どもの健やかな発育と養育支援、少子化対策の実施。
▼「地域子ども・子育て支援事業計画」策定に係るニーズ調査の実施。
▼乳幼児から学童までの保育の充実
▼子育て支援センターによる、子育て中の親子に対する交流の場の提供。

▼子育て支援センターによる、未就学児のいる家庭への訪問支援の充実。

▼親と子どもの愛着関係を深めるための支援、育児への不安・負担感の解消につながる支援の推進。
▼こども発達支援センターでの指導・支援の充実。

▼児童虐待の未然防止や早期発見のための目配り・気配りの強化と、支援の充実。

水回りの充実

▼安全・安心な水道水の供給のための、上水道事業における石綿管の布設替えとメーター器の交換、施設の耐震対策、電子データによる管路図の一部運用の実施。
▼温泉の安定供給のための、老朽管の布設替えと配湯設備の更新の実施。

▼泉地区の下水道工事の実施。

▼川湯・美留和地区の下水道整備に向けた計画づくり。

▼浄化センターにおける機器などの長寿命化事業の実施。

快適な市街地形成

▼花いっぱい運動による町並み整備の推進。
▼花壇整備などを積極的に進めている団体との連携による、景観に配慮したまちづくりの推進。
▼カラマツ活用とユニバーサルデ

ザイン導入による、泉ヶ丘団地建て替え事業の推進。

▼公営住宅長寿命化計画に基づく泉団地3号棟の換気改修工事の推進と、みはらし台団地の調査設計への着手。

▼民間住宅のリフォーム支援の継続と充実。

▼都市計画道路町道鉛別高台線の道道昇格に関する関係機関との協議の継続。

▼土地利用における用途地域全般の見直しの推進。

▼泉ヶ丘団地建て替えに伴う泉ヶ丘公園の移設。

▼パリアフリー化や老朽施設の更新による、安全で快適な公園整備の推進。

▼川湯地区の地籍調査の25年度完了と、オソツベツ地区の調査事業の継続。

移動手段の確保

▼川湯・美留和地区の通学生と医療機関を利用する方の利便性が向上するような、バス運行路線の確立。
▼町道における道路維持管理の徹底と冬期除雪の効率化。

▼美留和地区の町道石狩別川沿2号線の舗装工事と、川湯跡佐登地区の防雪柵設置工事の継続実施。

▼「弟子屈町橋梁長寿命化修繕計画」に基づき、計画的な橋の修繕の推進。
▼国道や道道の改良に関する要望

と町内全域の道路環境の整備。



交通安全運動を推進

安全・安心の確保

▼より効果の高い交通安全運動・交通安全教育の実践による、交通事故のない安心して暮らせるまちづくりの推進。

消費者活動の充実

▼悪質商法や訪問販売、振り込め詐欺、懸賞金受け取り手数料詐欺などに對する注意喚起の継続。
▼架空請求や携帯電話サイトの不当請求などの被害防止のための、関係機関・団体との連携を強化した運動の展開。

災害対策の充実

▼地域防災拠点施設の整備(多目的運動広場、憩いの広場、防災備蓄倉庫)。
▼防災拠点である弟子屈中学校や観光交流館(道の駅「摩周温泉」)への避難誘導看板の設置と防災ハザードマップの見直し、災害用

育 豊かな心を育て、文化を大切にす

学校教育の充実

▼子どもたちの実りある学校生活の実現に向けた、まなびの環境づくりの推進。
▼学習指導要領の趣旨を踏まえた学校教育活動の推進による、知・徳・体のバランスのとれた「生きる力」の育成。
▼学校施設における防災機能強化事業などへの取り組み。
▼北海道弟子屈高等学校存続に向けた働きかけと、魅力ある学校づくりに向けた支援の拡充。



弟子屈高校の存続に向けて

社会教育活動の推進

▼多様化する学習意欲を満たすような学習機会や各種の学習情報提供などによる、生涯学習活動の支援。
▼青少年の健全育成における、生活習慣の向上・改善と、各種の体験活動や文化的活動などの充実。

文化・スポーツ活動の推進

▼芸術・文化活動、スポーツのサークルや団体の支援。
▼町民による自主的な芸術・文化、スポーツ活動促進への取り組み。
▼文化財保存・伝承活動への支援の継続。
▼屈斜路コタンアイヌ民俗資料館の活用による伝統・文化の普及・啓発への取り組み。
▼てしかがの蔵などによる郷土資料の保存・展示。

平成25年度 予算のポイント

25年度予算は、一般会計で総額70億6千700万円で前年度比1.9%の増、国民健康保険特別会計など6つの特別会計の合計額で27億3千552万8千円で前年度比2.8%の増となっています。予算編成においては、老朽化した施設の改修や燃料費の高騰など経常的な支出の増が続き、財政の

人 興味と関心を持ち 行動する人を育てる

人材育成・人づくり・人材の確保

▼町内で活躍されている方やまちづくりに興味のある方・団体などがネットワークを形成し、互いに高め合い、活動できる仕組みづくりの検討。
▼鹿児島県日置市との姉妹都市交流など地域間交流の活発化による、新たな世代の定住化の推進。

公 誰もがまことに参 加することができる

ともに汗をかき進めるまちづくり

▼町民や各団体、自治会などの活動支援と、協働できる体制づくりの推進。

時代に即し、透明性の高い行政運営

▼誰もが社会参加できる町の創造を目指した、相談窓口の開設や啓蒙(けいもう)活動の推進。
▼各自治会要望やタウンメールなどで寄せられた意見の尊重と、町政への反映。
▼身近で親しみやすい広報活動の推進。
▼テレビ北海道放送の弟子屈、川湯両中継施設整備。
▼デジタルテレビ放送難視聴地域の解消に向けたケーブルテレビ放送設備の増設。
▼総合窓口の強化。
▼積極的な滞納整理と啓蒙活動による、税務行政の信頼維持。
▼釧路・根室広域地方税滞納整理機構との連携強化による、滞納累積額の縮減。

今後、社会保障と税の一体改革が予定され、さらなる行政活動の変化も予想されます。そのような中でも水と森に代表される本町の自然環境の保全と活用、経済活動の活性化、生活環境の向上、人材の育成などを推進するため、4月から新しい組織体制で町民の皆さんとともに活力あふれる自立したまちづくり

「人づくり」「生涯学習社会の実現」を目指した教育行政の推進



平成25年度教育行政方針
教育長 小林 俊夫

長引く景気の低迷、基幹産業である農業や観光を取り巻く厳しい現状、人口の減少や少子高齢化など、解決すべき問題が山積しています。こうした中、教育には、困難に立ち向かい、新しい時代を切り開いていく。実現には、子どもたち一人一人に「生きる力」をしっかりと身に付けさせるとともに、学びの環境を整備するなど、教育の一層の充実・発展が不可欠です。

本町の活力や発展の基盤となる「人づくり」「生涯学習社会の実現」を目指し、関係機関・団体と強く連携しながら、町民の期待に応える教育行政を着実に推進していきます。

弟子屈町教育の計画的な振興

- ▼第5次弟子屈町総合計画の施策メニューの確実な推進と「弟子屈町教育振興計画」の樹立。
- ▼学校現場訪問などによる現状把握や諸課題の解決への取り組み。
- ▼教育委員の活動状況などについての積極的な情報公開。
- ▼教育委員会の事務・事業の点検・評価の見直しや改善と、計画的な教育振興の推進。
- ▼教育委員による姉妹都市・鹿児島県日置市現地研修視察の実施。

学校教育の充実

- ▼学習指導要領に基づいた教育課程の推進による「確かな学力」「豊かな心」「健やかな体」をバランスよく身に付けた「生きる力」を持つ子どもへの育成。
- ▼いじめや体罰のない、子どもたちにとって安全・安心な学校環境の構築の推進。
- ▼小・中・高連携会議設置による情報共有と、校種間連携の強化。
- ▼参観日や学校行事、学校だより、推進
- ▼信頼される学校づくりの推進
- ▼2 学習指導の充実
 - ▼子どもたちの「確かな学力」育成を目指した指導の工夫と改善の実施。
 - ▼町独自の標準学力検査における、対象学年・教科の拡大。
 - ▼児童生徒の学力のよりの確かな把握と、授業改善の推進。
 - ▼少人数指導や習熟度別指導、ティーム・ティーチングなどによる、基礎・基本の習得と学習意欲の向上への取り組み。
 - ▼家庭と連携した、学習習慣の定着への取り組み。



さまざまな手段による教育情報の発信

▼増員された外国語指導助手の有効活用による中学校、高等学校、小学校高学年における外国語教育活動の充実。

▼外国語教育を中核とした小・中学校と高等学校の連携の推進。

3 「豊かな心」を育む教育活動の充実

- ▼学校の教育活動全体を通じた、基本的な生活習慣と道徳性を養う指導の充実。
- ▼人としての在り方を見つめ、考える教育の充実。
- ▼自然体験活動や郷土の文化・伝統に親しむ活動、鹿児島県日置市との姉妹都市交流、三重県松阪市との交流などを通じた、思いやりや助け合いなどの「豊かな心」の育成。
- ▼各学校の児童会・生徒会が主体的に進める「いじめ根絶に向けた1学校1運動」の取り組みへの支援の継続。
- ▼アンケートや個別面談による、いじめの早期発見・早期対応と、学校としての組織的な対応の推進。
- ▼学級の諸問題の未然防止・早期発見のための「Q-Uテスト」の継続。
- ▼指導室による教育相談や「心の教室相談員」配置による相談体制の充実。
- ▼関係機関との連携による、いじめや不登校などの諸問題への対応と、子どもたちの悩みや不安の解消への取り組み。



特色ある教育活動の推進(川湯中学校の環境学習)

消への取り組み。

4 社会の変化に対応する教育の推進

- ▼総合的な学習の時間や特別活動の充実など、本町ならではの特色ある教育活動の推進。
- ▼学校支援地域本部との連携、地域人材の有効活用による「ふるさと体験学習」の充実。
- ▼各学校における「学校版環境ISO」活動の継続支援。
- ▼町内の園児・児童・生徒による外来種の駆除と環境保護・保全への取り組み「ジュニアパークレンジャー」事業の実施。



地方自治について学ぶ弟子屈小学校児童

5 特別支援教育の充実

- ▼「弟子屈町特別支援教育推進会議」を中心とした、各学校の取り組み状況交流や就学相談、各種研修会などによる、校種間連携や教師の専門性の向上の推進。
- ▼特別支援教育支援員増員による、きめ細かな支援の充実。
- ▼子どもたちが自己実現を図るために必要な能力や態度を身に付ける指導の推進。
- ▼職業体験学習や施設・職場見学、職業講話などを通じた、勤労観・職業観の育成。
- ▼相互協力協定に基づく北海道教育大学との連携の充実と、さらなる相互発展。
- ▼山村留学制度などの調査・研究。

6 健康・安全に関する指導の充実

- ▼学校における、疾病予防や「体力づくり」に向けた1学校1運動の取り組みの推進。
- ▼学校保健安全法に基づいた健康診断などの実施や、家庭との連携による、子どもたちの「健やかな体」の育成。
- ▼保護者や地域・関係機関との連携による「子どもサポート隊」「子ども110番の家」などの継続。
- ▼学校における各種防災訓練、警察との連携による「防犯教室」「非行防止教室」などの開催。
- ▼停留所の移設や新設、悪天候時の補助者の乗車などによる、スクールバスの安全運行強化。
- ▼通学路の安全点検の継続。



スクールバスの安全運行を強化

7 教員の資質向上

- ▼指導室の情報提供や学校訪問、町教育委員会主催の研修会実施などによる、教員の資質向上の推進。
- ▼北海道教育委員会や弟子屈町教育研究所との連携による、町教育委員会研究指定校・町教育研究所研究協力校の支援と、研究成果の各学校への発信。
- ▼町内全校における公開授業の実施による、授業改善の取り組みの推進。
- ▼町内教職員の自主的な研究組織「授業を語る会」への支援の継続。
- ▼本年9月開催の釧路管内学校教育研究大会弟子屈大会、10月開催の北海道中学校長会研究大会釧路・弟子屈大会への支援。



弟子屈高校が今後も存続できるように

8 就学児童生徒保護者への支援

- ▼就学児童生徒に対する、教材費・災害共済給付金の一部支援の継続。

- ▼生活に困窮している家庭に対する就学援助制度や、疾病の治療費支援の継続。
- ▼経済的事情のある学生に対する、奨学金制度による支援の継続。

9 幼稚園教育の充実

- ▼幼稚園への運営費補助、幼稚園児保護者への就園奨励費補助の継続。

10 高等教育支援などの充実

- ▼町民や関係機関・団体との連携による、北海道弟子屈高等学校存続への働きかけ。
- ▼通学バス利用に対する補助の継続。
- ▼文化・スポーツなどの全道・全国大会出場への助成の拡充。

11 教育環境の整備・充実

- ▼弟子屈中学校の改築事業の完了。
- ▼学校施設の防災機能強化事業における、和琴小学校・奥春別小学校の改修工事の実施。
- ▼町内小中学校5校の屋内体育館の非構造部材の耐震点検と安全対策の実施。
- ▼老朽化した設備の更新など、計画的で適切な学校施設管理の推進。
- ▼「言語活動の充実」を目指した、学校図書館への新聞の配備や、学校図書館の充実などの、教材教具や備品整備の実施。



安全・安心な給食を目指して

12 学校給食の充実

- ▼学校給食センターにおける、食の安全・安心確保のための「調理衛生管理マニュアル」に基づいた円滑な運営の推進。
- ▼良質な食材の確保と、地場産品の利用拡大などによる、安全・安心な学校給食の提供。
- ▼放射線簡易測定器による食材の検査結果の定期的な情報公開。
- ▼「弟子屈町食育推進計画」に基づく、栄養職員の学校訪問による食育指導の継続。
- ▼学校給食センターにおける、雪氷冷熱エネルギー活用システムによる冷房設備の稼働。

社会教育の充実

- ▼「共に学び、健やかに、明るく楽しい人生づくり」を基本目標とした「第6次弟子屈町社会教育中期計画」に基づき、より充実した学習機会の提供と、町民の生涯にわたる自主的な学習活動の推進。

1 生涯学習事業の充実と社会教育の振興

- ▼弟子屈町生涯学習推進本部による出前講座や生涯学習講演会の開催、弟子屈高等学校などとの連携による豊かな学習機会の提供。
- ▼青少年健全育成事業「弟子屈ふるさと教室」内容の充実。
- ▼文部科学省の学校・家庭・地域連携協力推進事業の継続による、家庭学習や生活習慣などの家庭教育の充実。
- ▼個性や協同意識を育む文化活動や少年団活動への支援。
- ▼弟子屈町民大学校での専門的な講座の開設による、成人の学習活動の支援。
- ▼生きがい学級開講による、高齢者の学習機会や親睦の場の支援。

2 公民館、図書館活動の充実

- ▼公民館における、多様で魅力ある講座などの開設や施設の改善の継続。

- ▼公民館ロビー展の継続的開催などによる、町民に親しまれる環境づくりの推進。
- ▼公民館での学習相談体制の充実と、各種学習情報の提供。
- ▼図書館における、図書整備・充実と、図書資料に係る相談やインターネットによる蔵書検索・貸し出し予約などのサービス提供。
- ▼町内小・中学校8校全てと図書館との連携による、より充実した図書情報の共有。
- ▼読み聞かせなどのボランティア団体との連携による、児童が図書に出会い、楽しむ機会の提供、読書の習慣付けなど、読書活動の推進。

3 芸術文化活動への支援と振興

- ▼文化協会や関係サークルなどと



総合文化祭開催を支援



獅子舞など文化財の保存と継承を

- ▼の連携による、弟子屈町総合文化祭や道民芸術祭などの学習の成果を発表する場の継続支援。
- ▼人形劇などの幼児芸術鑑賞会や児童芸術小劇場の開催による、幼児や児童が舞台芸術を鑑賞する機会の提供。
- ▼芸術鑑賞バス事業の継続。
- ▼「更科源藏文学賞」の開催支援。
- ▼広報紙による更科源藏資料紹介「原野紀行」の継続。
- ▼更科源藏文学資料館を通じた、文学の育成と発展の推進。
- ▼文化振興助成制度による、全道・全国大会参加への支援の継続。

4 文化財保護などの活動推進

- ▼国指定の重要無形民俗文化財「ア

- ▼イヌ古式舞踊」や本町指定の無形文化財獅子舞などを後世に残していくための、伝承・保存の推進。
- ▼伝承活動復活の意向が明らかになった仁多獅子舞の保存・伝承活動の支援。
- ▼埋蔵文化財包蔵地における、国の指定史跡に向けた取り組みと、資料整理などの保存・保護の推進。
- ▼遺跡見学会や文化講演会などの企画。
- ▼川湯ばやしや摩周蝦夷太鼓などの郷土芸能活動の支援の継続。
- ▼屈斜路コタンアイヌ民俗資料館での資料展示や解説などを通じて、アイヌの伝統文化に関する知識の普及・啓発の推進。
- ▼てしかが郷土研究会との連携による、てしかがの蔵を生かした郷土資料の整理・保存、地域を知る学習機会の提供への取り組み。

5 スポーツ活動の推進

- ▼ニュースポーツ地域巡回教室や町営プールでの水泳教室、美羅尾山ろくマラソンなどのスポーツ大会の開催。
- ▼スポーツ推進委員や指導者などの研修・育成の推進。
- ▼体育協会や少年団本部などとの連携による、各種競技団体や青少年のスポーツ活動の支援。
- ▼専門的な講師を招聘(しようへい)してのスポーツ教室や交流によ

6 社会教育施設などの充実

- ▼公民館や図書館、資料館、プール、修武館などにおける、町民の利便性が高まるような職員研修の充実や専門的職員の養成など、多様な学習ニーズに対応する施設運営の推進。
 - ▼社会教育施設における防火・避難訓練などの安全対策と、老朽化が進んでいる施設の維持・補修の実施。
 - ▼各施設の在り方についての検討。
- 未来を担う子どもたちの健やかな成長と、町民一人一人が生き生きと学び続け、豊かな人生を送ることのできる環境整備の実現のため、本町の教育や文化・スポーツの振興に全力を挙げて取り組んでいきます。

美留和線がもっと便利に

4月からの美留和線時刻表

| 便名 | 91 | 93 | 95 | 便名 | 92 | 94 | 96 |
|------------|-------|-------|-------|------------|------|-------|-------|
| 弟子屈バスターミナル | 13:00 | 16:20 | 18:55 | 川湯バスターミナル | 7:25 | 9:25 | 11:00 |
| 布施医院前 | 13:01 | 16:21 | 18:56 | 仁伏通り | 7:26 | 9:26 | 11:01 |
| 摩周駅前 | 13:03 | 16:23 | 18:58 | 郵便局前 | 7:26 | 9:26 | 11:01 |
| 農協前 | 13:03 | 16:23 | 18:58 | 役所支所前 | 7:27 | 9:27 | 11:02 |
| 新市街 | 13:04 | 16:24 | 18:59 | 敷島通り | 7:28 | 9:28 | 11:03 |
| 厚生病院前 | 13:05 | 16:25 | 19:00 | 小学校前 | 7:28 | 9:28 | 11:03 |
| おひさま保育園 | 13:05 | 16:25 | 19:00 | 苗畑入口 | 7:29 | 9:29 | 11:04 |
| 見晴台団地 | 13:08 | 16:28 | 19:03 | 66線 | 7:31 | 9:31 | 11:06 |
| 美里クリニック | 13:10 | 16:30 | 19:05 | 牧場前 | 7:31 | 9:31 | 11:06 |
| 高校前 | 13:11 | 16:31 | 19:06 | 川湯駅通 | 7:31 | 9:31 | 11:06 |
| 高台 | 13:12 | 16:32 | 19:07 | 川湯駅 | 7:32 | 9:32 | 11:07 |
| 摩周大通 | 13:13 | 16:33 | 19:08 | 摩周分岐 | 7:33 | 9:33 | 11:08 |
| 摩周大通橋詰 | 13:13 | 16:33 | 19:08 | 第4号線 | 7:38 | 9:38 | 11:13 |
| すずらん丘 | 13:14 | 16:34 | 19:09 | 学校前 | 7:39 | 9:39 | 11:14 |
| 開発前 | 13:16 | 16:36 | 19:11 | 美留和 | 7:39 | 9:39 | 11:14 |
| 摩周入口 | 13:16 | 16:36 | 19:11 | 第6部落 | 7:40 | 9:40 | 11:15 |
| チップ工場 | 13:17 | 16:37 | 19:12 | ふか場 | 7:41 | 9:41 | 11:16 |
| 川湯分岐 | 13:17 | 16:37 | 19:12 | 美富入口 | 7:43 | 9:43 | 11:18 |
| 札友内跨線 | 13:18 | 16:38 | 19:13 | 第5部落 | 7:45 | 9:45 | 11:20 |
| 第5部落 | 13:20 | 16:40 | 19:15 | 札友内跨線 | 7:46 | 9:46 | 11:21 |
| 美富入口 | 13:21 | 16:41 | 19:16 | 川湯分岐 | 7:47 | 9:47 | 11:22 |
| ふか場 | 13:22 | 16:42 | 19:17 | チップ工場 | 7:47 | 9:47 | 11:22 |
| 第6部落 | 13:23 | 16:43 | 19:18 | 摩周入口 | 7:48 | 9:48 | 11:23 |
| 美留和 | 13:24 | 16:44 | 19:19 | 開発前 | 7:49 | 9:49 | 11:24 |
| 学校前 | 13:25 | 16:45 | 19:20 | すずらん丘 | 7:50 | 9:50 | 11:25 |
| 第4号線 | 13:26 | 16:46 | 19:21 | 摩周大通橋詰 | 7:50 | 9:50 | 11:25 |
| 摩周分岐 | 13:31 | 16:51 | 19:26 | 摩周大通 | 7:51 | 9:51 | 11:26 |
| 川湯駅通 | 13:31 | 16:51 | 19:26 | 高台 | 7:52 | 9:52 | 11:27 |
| 川湯駅 | 13:32 | 16:52 | 19:27 | 高校前 | 7:52 | 9:52 | 11:27 |
| 牧場前 | 13:33 | 16:53 | 19:28 | 美里クリニック | 7:53 | 9:53 | 11:28 |
| 66線 | 13:34 | 16:54 | 19:29 | 見晴台団地 | 7:54 | 9:54 | 11:29 |
| 苗畑入口 | 13:35 | 16:55 | 19:30 | おひさま保育園 | 7:57 | 9:57 | 11:32 |
| 小学校前 | 13:36 | 16:56 | 19:31 | 厚生病院前 | 7:58 | 9:58 | 11:33 |
| 敷島通り | 13:36 | 16:56 | 19:31 | 新市街 | 7:59 | 9:59 | 11:34 |
| 役所支所前 | 13:37 | 16:57 | 19:32 | 農協前 | 7:59 | 9:59 | 11:34 |
| 郵便局前 | 13:37 | 16:57 | 19:32 | 摩周駅前 | 8:00 | 10:00 | 11:35 |
| 仁伏通り | 13:37 | 16:57 | 19:32 | 布施医院前 | 8:01 | 10:01 | 11:36 |
| 川湯バスターミナル | 13:40 | 17:00 | 19:35 | 弟子屈バスターミナル | 8:05 | 10:05 | 11:40 |

問い合わせ先/役場環境生活課生活係 ☎ 4 8 2 - 2 9 3 4 (課直通)

バス運行経路が一部変更になりました

4月からの美留和線運行図

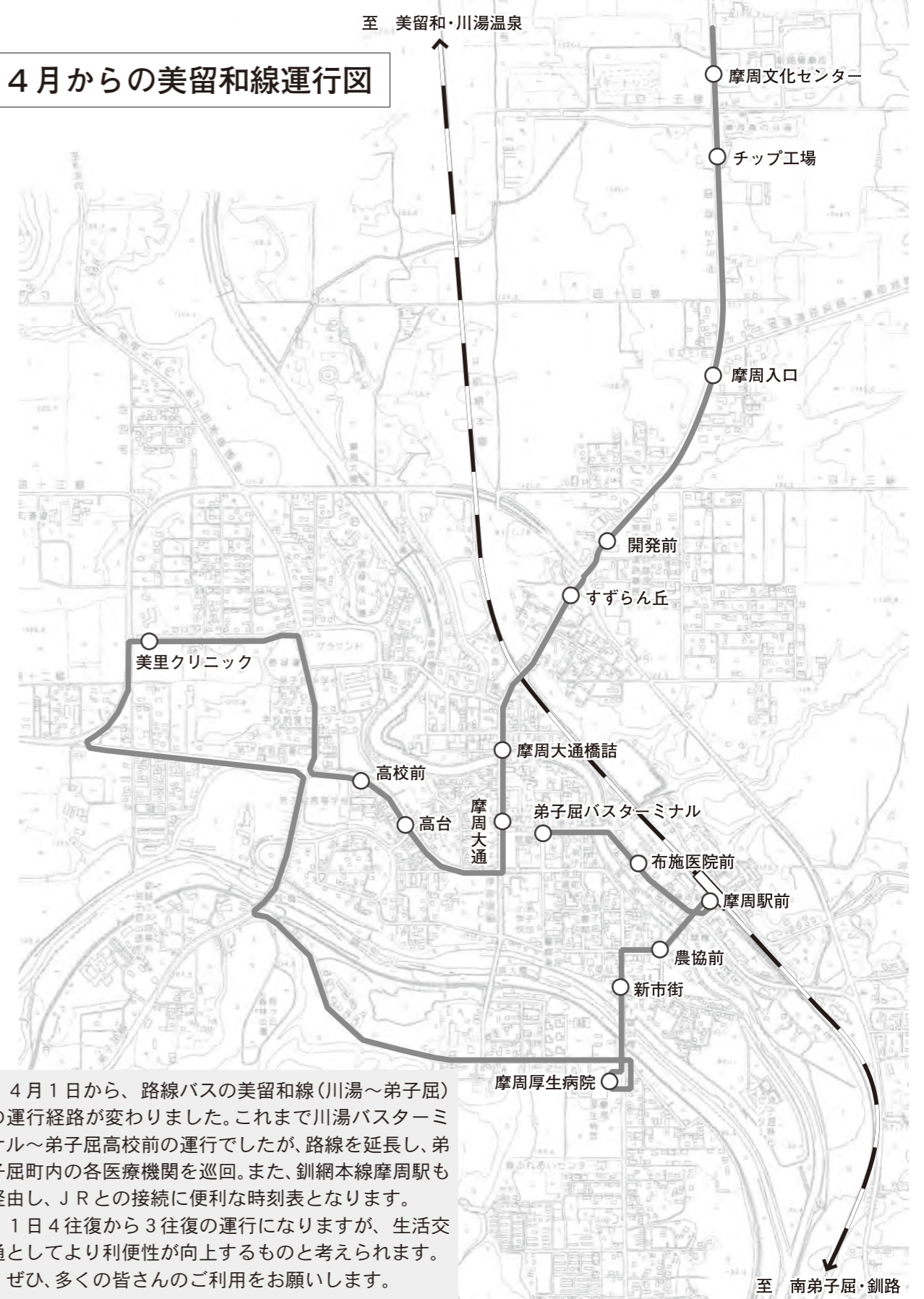

4月1日から、路線バスの美留和線(川湯～弟子屈)の運行経路が変わりました。これまで川湯バスターミナル～弟子屈高校前の運行でしたが、路線を延長し、弟子屈町内の各医療機関を巡回。また、釧網本線摩周駅も経由し、JRとの接続に便利な時刻表となります。

1日4往復から3往復の運行になりますが、生活交通としてより利便性が向上するものと考えられます。ぜひ、多くの皆様のご利用をお願いします。

役場の組織・機構が変わりました

機構改革により、4月から役場の組織・機構が変わりました。
 昨年スタートした第5次弟子屈町総合計画の達成を目的に再編したものです。町の実情と時代の変化に即し、町民の皆さんにより良い行政サービスを提供できるよう努めていきますので、ご理解とご協力をお願いします。
 主な改編内容を紹介します。詳細については、広報紙に折り込みの「てしかが町 知って得する便利帳」を参照ください。

□新設の課

▶環境生活課

これまで町民課で行ってきた戸籍・住民票・印鑑証明などの窓口業務、自治会などの町民活動、ごみの処理などに関する業務に、企画財政課環境室で行ってきた環境施策・保全に関する業務を加えた「環境生活課」を設置します。

自然環境など地域資源を適正に保護し、有効的に活用するためには、町民の皆さんと一体となって進めることが重要です。そのため、住民生活や住民活動に密着した業務を所管する町民課を改編し、自然環境の保全や環境負荷の少ない生活の実現に、皆さんと一緒に取り組んでいきたいと考えています。

また「総合サービス室」という課内室を設置します。1階に新たに設けられた「総合窓口」をさらに充実させるもので、各種手続きのほとんどを総合窓口で完結でき、町民の皆さんがさらに便利に使えるように工夫しました。

▶まちづくり政策課

平成24年度にスタートした第5次総合計画を達成するために設置した課です。行財政など、まちづくりに関する情報をお伝えするため、広報紙や町のホームページをさらに充実させるとともに、さまざまな機会を使った広聴活動と、いただいた意見を丁寧に取り扱う行政運営に取り組み、各年度の町政執行方針や行財政計画など将来のまちづくりにつながる政策を、町民の皆さんに参加いただきながら一体となって検討、調整していきます。

▶健康推進課

これまで保健福祉課で行ってきた業務のうち、健康づくりを支援するスタッフの体制づくりや各種検診などの充実、介護サービスの基盤整備や支援体制の充実、医療の充実などに取り組み、町民の皆さんの健康づくりを支援します。

▶福祉こども課

これまで保健福祉課社会福祉係とこども未来課で行ってきた業務を行います。
 全ての町民の皆さんが安心して住みやすいと実感できるまちを目指し、高齢者福祉や障がい者福祉などに加え、子育て支援や保育体制の充実など、社会福祉政策と子どもに対する福祉政策について一体的に取り進めることで、福祉社会の充実を図ります。



問い合わせ先／役場総務課総務係 ☎ 4 8 2 - 2 9 1 2 (課直通)

共 道 公 下 水 道

泉・鈴蘭の 各一部で使用開始

平成25年3月31日から、町内の泉3・5丁目の一部、鈴蘭5丁目の一部などの地域で、新たに公共下水道の使用が可能となりました。

下水道に流すための排水設備工事を行わなければなりません。
 3年以内に、くみ取り式トイレは水洗トイレに改築しなければなりません。

下水道が使用可能な地域に 建物をお持ちの方

●1年以内に、台所や風呂などの排水を

排水設備工事については直接、指定店へお申し込みください。指定店は調査、設計見積もりを行い、役場に提出する書

工事の申し込み

改造工事に助成

町では、改造工事に係る費用の助成を行っています。
 無利子で資金をあっせんする「融資制度」と、自己資金で改造工事を行う方に補助する「補助制度」があります。それぞれ条件がありますが、どちらも処理開始区域になってから、3年以内に工事をされた方が対象となります。

受益者負担金について

受益者負担金は、下水道が使えるようになった土地に対してかかるお金で、1平方メートルあたり360円です。
 受益者負担金の対象となった地域の関係図面の縦覧を、次のとおり行います。

▼期間／4月1日(月)～4月15日(月)

▼場所／役場水道課

※平成25年度受益者負担金の対象となる土地所有者の方には、5月中旬をめぐりに「申告書」を送付します。詳しくは、その中でお知らせします。

弟子屈町排水設備工事指定店 (平成25年3月末現在)

| | 指定店名 | 住 所 | 電話番号 |
|-----------|-----------------|---------------|-----------|
| 町内 | (有)鎌田水道工務店 | 高栄3-1-6 | 482-2140 |
| | (株)協和建設 | 高栄1-2-2 | 482-2369 |
| | (株)熊谷工務店 | 高栄4-4-28 | 482-1941 |
| | 鋼管建設工業(株) | 美里4-1-20 | 482-4217 |
| | (株)近藤建設 | 鈴蘭2-1-11 | 482-1060 |
| | (株)佐藤建設工業 | 高栄2-9-12 | 482-2357 |
| | (株)大栄電業 | 泉4-10-3 | 482-2677 |
| | (有)畑中産業 | 美里2-9-3 | 482-3352 |
| | (有)服部水道工務店 | 摩周1-2-1 | 482-1066 |
| | (株)ホクセイ | 泉5-4-1 | 482-3642 |
| | 辻谷建設(株) | 湯の島2-6-15 | 482-2177 |
| | 明盛建設(株) | 桜丘3-1-6 | 482-1477 |
| (有)丸高産業 | 鎧別原野43線西36-4 | 482-4129 | |
| 町外 | 川端金物(株) | 厚岸町宮園1-200 | 0153②3625 |
| | 協和建設工業(株) | 別海町別海旭町131 | 0153⑦2240 |
| | 後藤工務店(有) | 釧路町若葉5-26 | 0154⑥2325 |
| | (株)竹崎工業 | 別海町西春別駅前錦町200 | 0153⑦2144 |
| | (有)細谷設備 | 中標津町計根別本通東5-5 | 0153⑦2626 |
| | (株)ホームクリニックオオサキ | 釧路市若松町16-16 | 0154③0039 |
| (有)釧路設備工業 | 釧路市愛国西1-10-8 | 0154③3178 | |

下水道の工事は、町の許可を受けた指定店でなければ行うことができません。工事に関する相談や申し込みは、上記の指定店にお願いしてください。

下水道への早期接続をお願いします

下水道は、各家庭や工場などから排出された汚れた水をきれいにしてから川に流すことで、清潔な暮らしや地球環境を守るといった大切な役割を担っています。
 公共下水道が使用できる土地にお住まいで、まだ接続していないご家庭や事業所の方は、早めに下水道へ接続していただきますよう、ご理解とご協力をお願いします。



問い合わせ先／役場水道課 ☎ 4 8 2 - 2 9 4 2 (課直通)

町民の皆さんが町内で宿泊すると2,000円が助成されます

町民等宿泊促進支援事業のお知らせ

平成22年度からスタートした町民等宿泊支援事業を、今年度も実施します。この事業は、対象となる町民の方などが下記の宿泊施設に宿泊する際、1泊につき1人2,000円の助成が受けられるというものです。

「町民の方」や「ふる里会会員」だけではなく「町民の方」「ふる里会会員」と一緒に宿泊される町外の親戚の方なども利用できます。助成対象は次の方です。

▶個人

- 町民の方(本町に住居登録をしている方)
- ふる里会会員(弟子屈ふる里会会員、札幌弟子屈会会員)
- 町民の方やふる里会会員と一緒に宿泊する町外の親戚の方

※町外の友人・知人は、助成の対象とはなりません。

▶団体

- 町内の会社や事業所、事務局が町内にあるサークル(自治会や老人会など)
- クラス会

※どちらも、宿泊される方の中に町民の方やふる里会会員が含まれることが必要です。

この事業は、皆さんに納めていただいた税金で運営しているため、助成対象を上記のとおり限定しています。

事業に参加している宿泊施設

弟子屈地区

- アリスガーデン ☎482-7585
- うさの森 ☎482-4672
- 温泉民宿 北の大地 ☎482-4937
- 温泉民宿 摩湖 ☎482-5124
- 温泉民宿 美里 ☎482-1020
- きららの宿 すばる ☎482-2224
- ゲストハウスゆうあん ☎482-2977
- スローライフ ☎482-6036
- ひとつぶの麦 ☎482-1177
- ピュアフィールド風曜日 ☎482-7111
- ペンション ニューマリモ ☎482-2414
- ペンション ぼらりす ☎482-2622
- ペンション&コンドミニアムBirao ☎482-2979
- ホテルニュー子宝 ☎482-2131
- ホテル摩周 ☎482-2141
- 摩周湖ユース・ホステル ☎482-3098
- 民宿ましゅまる ☎482-2027

川湯地区

- お宿 欣喜湯 ☎483-2211
- 温泉浪漫の宿 湯の閣 ☎483-2011
- 川湯観光ホテル ☎483-2121
- 川湯第一ホテル 忍冬 ☎483-2411

屈斜路湖荘 ☎483-2545

屈斜路湖仁伏保養所 ☎483-3058

屈斜路湖ホテル ☎483-2415

GRAND HOTELアレックス川湯 ☎483-2311

KKRかわゆ ☎483-2643

コテージ ログハウス川湯 ☎483-2544

旅・人・宿 あさ寝坊 ☎483-2725

ホテル 開紘 ☎483-2318

ホテル川湯パーク ☎483-2611

ホテル パークウェイ ☎483-2616

御園ホテル ☎483-2511

名湯の森ホテルきたふくろう ☎483-2960

屈斜路地区

- Atreyu(アトレユ) ☎484-2455
- ガストホフ ぱびりお ☎484-2201
- 屈斜路原野ユースゲストハウス ☎484-2609
- 屈斜路プリンスホテル ☎484-2111
- ゲストハウス ていんくる ☎484-2122
- コタン温泉 プチホテル丸木舟 ☎484-2644
- 民宿 三香温泉 ☎484-2140
- ペンション クッシュアレラ ☎484-3232
- ペンション チャトラン ☎484-2024
- 宿・花ふらり ☎484-2633

問い合わせ先/役場観光商工課観光振興係 ☎482-2940(課直通)

住宅建築資金の一部を助成(金券で還元)

住宅建設促進事業を改正します

町では、住宅建築と定住の促進、地域の振興を目的に、4月から住宅の新築・増改築、リフォームに要する費用の一部を助成します。

これまで行ってきた「住宅ローンの利子の一部助成」に代わり「建築資金の一部助成」を行います。

▶開始時期/4月1日

▶対象

- 本町に住居登録している方、または住居登録を予定している方で、町内に生活の拠点として自ら居住する住宅の新築などを行う方。
- 対象となる住宅に5年以上住居登録を行う方。
- 本町に本店または支店、事業所のある町内業者と工事契約を締結した方。
- 対象となる住宅は専用住宅・併用住宅です。併用住宅については居住部分が助成対象となります。
- 申請者と対象となる住宅に同居する方のうち、納税義務者全員が交付申請日現在において、町税や本町の各種使用料などを滞納していないこと。
- 工事着手前であること。
- リフォームの助成対象は、次のいずれかに該当する改修工事に要した経費です。ただし、1つの住宅について1回限りとします。
 - ①住宅の修繕、補修(一部増築を含む)工事
 - ②建物の内外装の改修工事
 - ③浴室、台所、トイレ、暖房・給排水・給湯・衛生・換気設備などの修繕、補修、取り替え工事

※過去に住宅建築資金について助成や補給を受けた方は対象となりませんので、ご注意ください。

▶助成額

- 新築・増改築(500万以上) / 工事請負契約金額の5%以内で、50万円を限度とします。助成金は町内の店舗や事業所などで使える金券となります。(1,000円以下切り捨て)
- 増築・リフォーム/事業対象経費の10%以内で、20万円を限度とします。助成金は町内の店舗や事業所などで使える金券となります。(1,000円以下切り捨て)

※対象となる住宅が、自然エネルギー発電施設の設置などに伴う国、道、町など公的機関の他の制度の補助金や貸付金などの交付を受ける場合は、工事請負金額から補助金や貸付金を差し引いた後の金額から助成金を算出します。



金券の取扱店を募集します

住宅建設促進事業で、助成金として発行される金券の取扱店を募集します。

▶対象/町内に事業所を有し、事業を行っている方。

▶受付期間/4月15日(月)まで

▶受付場所/役場建設課・川湯支所

※申請時には印鑑(会社印含む)などを持参してください。

※申請用紙は各受付場所に用意してあります。

※受け付けは随時行っています。



問い合わせ先/役場建設課建築指導係 ☎482-2941(課直通)

補助金交付希望団体を募集します

地域の自主性と自立性を尊重し、町や地域にとって有効で、公益性が見込まれる事業に対し、補助することを目的とする「弟子屈町地域づくり活動支援事業補助金交付規則」に基づき、補助金交付希望団体の募集を行います。

【補助対象者】

町内において、地域づくり活動を継続的に推進する自治会およびコミュニティ団体など
(会社法に定められている会社および営利団体を除く)

【補助金額】

補助対象経費の2/3以内
(ただし、1事業につき10万円が限度です)

【補助対象事業】

- ①公益性が認められる事業
- ②地域の活性化につながる事業など
(独立採算の事業・国、道もしくは町から別の補助金の交付を受けようとする事業は、対象となりません)

【補助対象例】

地域のイベントの開催、地域のための奉仕活動、セミナーの開催など

【募集期間】

随時(ただし、予算がなくなり次第終了します)

地域づくり活動支援事業補助金の利用状況(平成24年度実績)

| 実施団体 | 実施事業 | 事業内容および効果 |
|-----------------|----------------|---|
| 川湯温泉矢音祭実行委員会 | 矢音祭 in KAWAYU | ダーツ大会やバンド演奏などのイベント開催により、地域住民と観光客の交流、地域振興の促進、宿泊などによる観光業への波及効果が図られた。 |
| ユースフルネットワークてしかが | ノーマイカー通勤デー花火大会 | 商工会青年部主催のノーマイカー通勤デービアガーデンに合わせて花火を打ち上げ、イベントに華を添えるとともに、本町の賑わいの創出・まちなかの活性化を促し、町内外へ本町をPRした。 |

問い合わせ先/役場まちづくり政策課政策調整係 ☎ 4 8 2 - 2 9 1 3 (課直通)

対象が妊婦の方のいる世帯まで拡大されます!

どさんこ・子育て特典制度

道と市町村が協働して子育て中の皆さんを応援する「どさんこ・子育て特典制度」の対象世帯が、4月1日から「小学生までの子どもがいる世帯」から「妊娠中の方か、小学生までの子どもがいる世帯」へ拡大されます。

対象世帯の拡大については、町地域の協賛店からのご協力もいただけることになりました。ぜひ、協賛店からの特典をご利用ください。

- 利用世帯の拡大内容/妊娠されている方のいる世帯が加わります!
- 拡大開始/平成25年4月1日

<町地域協賛店>(認証カード提示で特典が受けられます。)

- キッチン「香川」/お子さんと妊婦の方にソフトドリンクサービス
- そば処「出雲」/お子さんと妊婦の方に粗品のプレゼント

全道地域協賛店には、テーマパークやキャンプ場、ホテルなどもあります。町内の観光施設も協賛しています。家族で町内観光を楽しみながら、特典サービスを受けてみませんか。

全道地域協賛店での利用世帯の拡大や特典内容については、道のホームページ(<http://www.pref.hokkaido.lg.jp/hf/kms/dosanko/kosodatetokutenenseido.htm>)をご覧ください。

町内の<全道地域協賛店>(認証カード提示で特典が受けられます)

- 摩周湖レストハウス/お買い物された方に粗品プレゼント
- 硫黄山レストハウス/お買い物された方に粗品プレゼント
- 900草原シーニックカフェHome Sweet Home(5月~10月)/レストランで食事をされた方に牛乳1杯サービス
- 温泉民宿「北の大地」/日帰り入浴・宿泊料金割引
- 温泉浪漫的宿「湯の閣」/日帰り入浴料金割引

※妊娠中の方か、0歳~小学校6年生までのお子さんがあるご家庭が対象となります。

※転入・出産などで認証カードがお手元にない方には、福祉子ども課で配布しています。

※協賛していただける施設・店舗などを随時募集しています。協賛される方は、ご連絡ください。

問い合わせ先/役場福祉子ども課児童福祉係 ☎ 4 8 2 - 2 9 2 1 (課直通)

弟子屈町住宅用太陽光発電システム設置費補助金制度

住宅用太陽光発電システム設置に補助金を交付

▶対象者/次のいずれにも該当する方。

- 町内に住民登録をしている(または登録予定の方)。
- 自ら居住する町内の住宅に新たに住宅用太陽光発電システムを設置する、またはシステム付き住宅を購入する方。
- 町税を滞納していない方。
- 町外事業者が工事を施工する場合は、町内事業者が建設工事または電気工事に携わること。

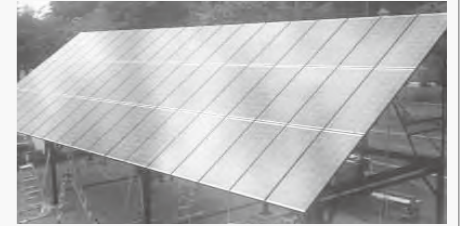

▶対象システム

- 住宅の屋根などへの設置に適した、低圧配電線と逆潮流有りで連携し、かつ未使用のもの。
※システム付き住宅購入の場合の「未使用」…居住実績、連携実績共にない場合。
- 電力会社と電気需給契約を締結していること。

▶補助額

太陽電池の最大出力値(小数点以下2位未満四捨五入)に3万円を乗じた額(千円未満の端数は切り捨て)。ただし、最大5kWとします。

例)最大出力3.553kWの場合/3.55kW×30,000円=106,500円→(千円未満切り捨て)→106,000円

▶申し込み方法

- 4月8日(月)から受け付けを開始します。
(申請は予算の範囲内で随時受け付け、先着順に交付決定します)
- 補助金交付申請は必ず、設置工事の着手前、またはシステム付き住宅の取得前に行ってください。

▶その他

補助金の申請に係る様式に、一部変更があります。町のホームページ、担当窓口でお渡しできますので、申請の際はご連絡ください。その他ご不明な点などありましたら、お気軽にお問い合わせください。

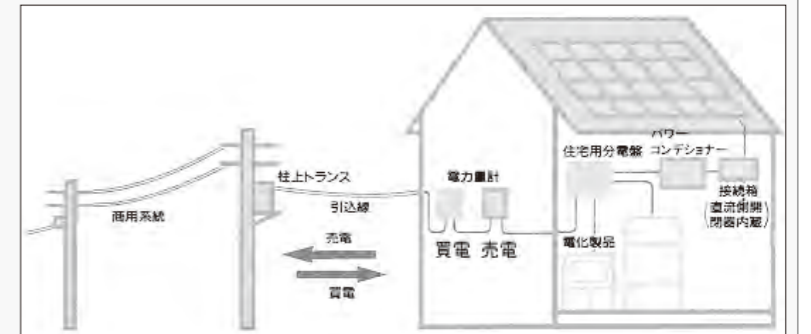

申し込み・問い合わせ先/役場環境生活課環境係 ☎ 4 8 2 - 2 9 3 4 (課直通) ☎ 4 8 2 - 2 6 9 6

動物の飛び出しに注意!

エゾシカの出没増加中



エゾシカが増え続けています。

冬から春にかけては、路上や市街地にも多く出没する傾向にあります。自動車などの運転には、十分、注意してください。

□連絡先(道路管理者)

役場建設課管理係
☎ 4 8 2 - 2 9 4 1 (課直通)まで。

職員人事異動 [平成25年3月31日発令]

- 【退職】
- ▼高橋進(会計管理者)▼伊藤昌行(町民課長)▼熊谷俊弘(川湯支所支所係長)▼村田英雄(保健福祉課長)▼山口洋子(保健福祉課長補佐)▼日下部真理子(子ども未来課長)▼岡本豊子(子ども未来課おひさま保育係長)▼河上寿子(子ども未来課子育て推進係)▼佐藤孝之(水道課長)▼佐々木賢一(水道課水道係長)▼上野和子(老人ホーム倅和園養護支援係長)▼湊谷美樹治(教育委員会指導室長)

中学生の通院医療費も助成します

子育て中の世帯を応援する新たな事業として、昨年7月にスタートした「子育て応援医療費還元事業」の対象が、4月1日から中学生まで広がります。

この事業は、お子さんが病気やけがで通院した際に負担した医療費の一部を、町内での買い物などに利用できる商品券(てしかがfureca(フレカ))(右下の図)として還元するものです。子育て中のご家庭の医療費負担の軽減と、町内消費の活性化を図ることが目的で、既に100世帯以上のご家庭で利用されています。

- ▶対象/本町に住居登録し、小学生・中学生のお子さんのいる世帯。
ただし、他の医療費助成制度を受ける場合は対象になりません。
- ▶対象になる医療費/小学生・中学生のお子さんが通院(歯科を含む)した際、医療保険の自己負担分として病院や薬局に支払った医療費が対象です。
※入院分の医療費は除きます。
中学生は平成25年4月1日以降の通院の際に支払った分から対象になります。
- ▶助成の内容/対象医療費のうち、自己負担分の2/3に相当する額を1円=1ポイントとして換算します。500ポイントごとに町内の取扱店で利用できる商品券と交換できます。



▶手続きの方法

- ①診療日、受診者氏名、保険内医療費の金額が記され、医療機関の領収印が押された領収書原本(レシート不可)と保護者の方の印鑑を役場健康推進課へお持ちください。ポイントカード(右上の図)を作成し、金額に応じたポイントを付与します。
- ②ポイントカード作成後は、お子さんの通院で負担した医療費がある場合に、領収書とポイントカードを役場健康推進課へお持ちいただければ、ポイントを加算します。



取扱店を募集しています!

商品券取扱店の登録は現在41店舗です。町内で営業している事業者の方で登録をご希望の場合は、ご連絡ください。

問い合わせ先/役場健康推進課健康保険係 ☎ 4 8 2 - 2 9 3 5 (課直通)

(旧)川湯温泉観光案内所を事務所などで使用しませんか

町では、(旧)川湯温泉観光案内所(行政財産)を、事務所などとして使用を希望する町民の方を募集します。詳細やご不明な点などは、観光商工課商工振興係にお問い合わせください。

- ▶貸付期間/平成25年5月1日(水)~平成26年3月31日(月)(期間の延長・短縮は可能です)
- ▶使用できる施設/(旧)川湯温泉観光案内所(川湯温泉2丁目33番地・御園ホテル向かい)
1982(昭和57)年建築 木造平屋 54.87㎡
- ▶使用料金/弟子屈町行政財産使用条例により、期間使用料29,007円(1ヵ月2,637円)
その他使用者負担 浄化槽定期点検料、浄化槽保守点検料、電気・水道料金
- ▶応募資格
 - ①(旧)川湯温泉観光案内所施設を事業所などの事務所などとして利用が可能な方。
 - ②事業所として必要な許可や免許などを有すること。
 - ③町税を滞納していないこと。
- ▶申請期間/4月2日(火)~4月10日(水)(土・日曜日を除く)の8時45分~17時30分
- ▶申請書類
 - ①行政財産使用許可申請書(役場観光商工課にあります)
 - ②添付書類/納税証明書、登記事項証明書(個人の場合は町長が発行する営業証明書)、代表者身元証明書(個人企業のみ)、許可・登録証明書(コピーでも可)
- ▶現地説明会(希望者のみ)/4月9日(火) 10時 (旧)川湯温泉観光案内所
- ▶使用者の決定について/使用希望者が多数の場合は、内容を審査し決定します。

問い合わせ先/役場観光商工課商工振興係 ☎ 4 8 2 - 2 9 4 0 (課直通)

家計に優しい

ジェネリック医薬品のススメ

同じ成分・同じ効き目で、新薬(先発医薬品)より安いのが『ジェネリック医薬品』です。実際に、どのくらい安くなるのでしょうか。

長く服用しなければならない薬ほど安さを実感

ジェネリック医薬品は、新薬に比べて開発期間が短く、開発コストも大幅に抑えられるため、価格が新薬の2~7割に設定されています。どのくらい安くなるかは薬によって異なりますが、一般的には長期間の服用が必要になる薬ほど、価格の違いによるメリットが大きくなります。

代表的な生活習慣病の、新薬とジェネリック医薬品の薬代の違いを紹介します。

①高血圧症 高血圧症の代表的な薬を1日1回、1年間服用した場合

| 新薬 | ジェネリック医薬品 | 差額 |
|--------|-----------|--------|
| 7,030円 | 2,960円 | 4,070円 |

②糖尿病 糖尿病の代表的な薬を1日3回、1年間服用した場合

| 新薬 | ジェネリック医薬品 | 差額 |
|---------|-----------|---------|
| 18,070円 | 6,830円 | 11,240円 |

③脂質異常症 脂質異常症の代表的な薬を1日1回、1年間服用した場合

| 新薬 | ジェネリック医薬品 | 差額 |
|---------|-----------|--------|
| 11,140円 | 2,760円 | 8,380円 |

※医療費の自己負担が3割の場合の金額です。

※上記はあくまで一例で、価格は薬の種類によって異なります。



生活習慣病は、生涯にわたり薬を飲み続ける必要があることもあり、5年、10年と積み重なると、差額はさらに大きな金額になります。

家計に優しいジェネリック医薬品への切り替えを検討してみませんか。

ご注意ください!

全ての新薬に対しジェネリック医薬品が製造販売されているわけではなく、治療内容によっては適さない場合もあります。まずは医師に相談し、選択や使用方法については薬剤師と相談してみましょう。

国民健康保険の保険証を更新します

次の窓口交付対象者を除き、各世帯に簡易書留郵便で保険証を発送します。発送は4月15日ころを予定しています。

▶窓口交付対象者

- ①特別証交付対象者/学生の方などで本町に住居票がない方。在学(園)証明書が必要です。
- ②短期証交付対象者/国民健康保険税を滞納している方。窓口相談の上、期間を定めて交付します。

※国民健康保険税の賦課に関係しますので、まだ所得の申告がお済みでない方は、速やかに申告手続きを済ませてください。

問い合わせ先/役場健康推進課健康保険係 ☎ 4 8 2 - 2 9 3 5 (課直通)

今 築立すのとき...

卒業式 卒園式



卒業生代表による答辞(3/15川湯中学校)



卒業証書を受け取り笑顔(3/1弟子屈高校)



卒業生が両親に感謝の花束を(3/22美留和小学校)



2人の卒業生が在校生と「よびかけ」でお別れ(3/22和琴小学校)



在校生の言葉に聴き入る卒業生(3/19弟子屈小学校)



たった一人の卒業生(3/22昭栄小学校)



6年間の思い出が込み上げる「よびかけ」(3/19川湯小学校)



今年は2人が卒園(3/23奥春別森の保育園)



お別れが寂しくて(3/24摩周丘幼稚園)



たくさんの拍手に送られて(3/15弟子屈中学校)



式が進むにつれ高まる思い(3/22奥春別小学校)



保護者や在校生に見守られて(3/19弟子屈小学校)



最後の校歌斉唱(3/1弟子屈高校)



卒業証書を受け取り校長先生としっかり握手(3/19川湯小学校)

3月1日の弟子屈高校(宮嶋衛次校長)を皮切りに、町内小・中学校で卒業式、幼稚園・保育園で卒園式が行われました。

今年の卒園児・卒業生は、幼稚園・保育園が61人、小学校58人、中学校71人、高校61人です。

弟子屈中学校では、吉田亨校長から卒業生一人一人に卒業証書が手渡されました。11人が卒業を迎えた川湯中学校(辻川尚志校長)では、在校生代表が送辞を、卒業生代表が答辞をそれぞれ贈りました。

弟子屈小学校(阿部典子校長)では、真新しい中学の制服などに身を包んだ卒業生が、やや緊張した面持ちで式に臨みました。川湯小学校では6人が卒業。卒業証書を手渡した中嶋治代校長と、しっかりと握手を交わしていました。

摩周丘幼稚園(鈴木幸栄園長)では、卒園児一人一人に卒園証書が手渡されたほか、皆勤賞や精勤賞の表彰も行われました。

たくさんの保護者などが見守る中、式を終えた卒業生は、希望を胸に思い出いっぱいの校舎を後にしました。



(上)お父さん・お母さんへの感謝の手紙を読み上げる卒園児
(左)保育証書を手し、小学校での抱負を披露(3/26川湯保育園)



卒業生から学校に記念品が(3/22美留和小学校)



卒園を迎えた31人(3/24摩周丘幼稚園)



(上)緊張した面持ちで式に臨む卒業生(3/15川湯中学校)
(右)あふれる思いをこらえ切れず(3/15弟子屈中学校)



※このほか、3/27にはおひさま保育園の卒園式が行われましたが、編集スケジュール上、写真の掲載ができなかったことをご了承ください。

第38回児童生徒 読書感想文コンクール

児童生徒読書感想文コンクールに、多くの優秀な作品が寄せられました。
先月に引き続き、最優秀作品を紹介します。

■小学校5年生の部 最優秀賞

つるにのって

弟子屈小学校 鈴木 あかりさん



私がこの「つるにのって」を読もうと思った理由は、この本には広島県に落ちた原爆のこと

が書いてあって、以前から広島県に落とされた原爆の事について知りたいと思っていたからです。

この物語は、主人公の佐藤とも子が、原爆のことを学ぶために見学に行った広島県の平和記念公園の資料館にある原爆の子の像サダコが動き出して、原爆の恐ろしさをもも子に教えてくれるというお話です。

私が一番心に残った場面は、サダコが小さい頃に落とされた原爆の映像を見ている場面です。私はどうして原爆が落とされたのか、そしてこの原爆が落とされたために何万人、何十万人もの人々が死んでしまったことを思うと、すごく悲しかったです。

怖かった場面は、ほのおに焼かれて大やけどを負ったところを再現した人形を見ている場面です。

そして、下、下、下と体が溶けていく写真は本物の人間のようで、本当にこんな風になっていたかと思うと、悲しい気持ちになりました。

私とも子と似ているなと感じたと

ころは、原爆が落ちたすぐ後の様子を再現した展示物を見たときのもも子が、泣きそうになっている場面です。

とも子は、今すぐにも泣きそうになっている、あまりにもつらくて、

「もう、帰ろうかな。」

と、言いました。私ももしその場にいたら、同じ気持ちになっていたと思います。「こんな所に取り残されて、こわくて仕方ないんだわ・・・。サダコ、あの子達を助けてあげて！」

これは、放射能を浴びて死の世界になったパリの町に子どもがいて、とも子が助けようとしている場面です。このセリフを見たとき人のことを思っていて行動するととも子をすごいと思いました。

私もとも子を見習って、人のことを思っていて行動することを意識して生活していきたいです。

「サダコちゃんー！」

これは、原爆が落とされた映像を見て、とも子が叫んだ言葉です。せつかく友達になったサダコが原爆によって命がうばわれるのではないかと心配して叫んだのだと思います。

ある場面でサダコがとも子に、

「ねえ、とも子。好きな子いるっ？」と聞きます。とも子は、

「っん！」

と答えた後、しまったと思います。それは、きつとサダコにも好きな人がいて、でも原爆ですべてがうばわれたことを思い出してしまふのではと思ったのだと思います。

■小学校6年生の部 最優秀賞

見ててね、モア

弟子屈小学校 西田 愛梨さん



「自分の目が見えなかったら・・・。」

私以外の人がこつ聞かれたら、何と答えるだろう。

「そんなの嫌がなれども今見えているからわからない。」かな。私もこの疑問をずっと考えていた事がありました。やっぱりテレビとか本が見られなくなるのは嫌だなとも思いました。でも、それ以上は考えられませんでした。軽く考えていなかったので、ある本との出会いをきっかけに私の考えは、がらりと変わりました。その本は「おてんば盲導犬モア」という本で、名前から解るように、おてんばは犬、モアが盲導犬となり、目の不自由な人を支えていく実話を元にした話で、この本では盲導犬の事はもちろん、盲導犬の事を理解してくれない人がいる事や、目の見えないことがどんなに辛いのかも書かれています。私は今まで、目が見える事、手足が自由に動く事に何の疑問も持たず、当たり前のように生活していました。ですがこの本を見て、「そうか、自分の体が自由に動くのは、当たり前なんじゃないんだ。」と思いました。それと同時に丈夫すぎる体に生んでくれた親にも感謝し

たいなと思いました。

私は盲導犬に対して、「人の目のかわりをしてくれるすごい犬。」と思っていました。たが世の中には一部ですが理解してくれない人もいます。モアとユーザーさん、盲導犬と一緒に生活している人が電車にのると、「どうして電車で犬なんてのせるんだ、おりろ。」とどなられたり、買

い物をしようとしても断られたり、そういうです。盲導犬はふつうの犬とちがいで、きちんと訓練されていて、他の人には迷惑をかけない事を話しても、犬がきかないとか、迷惑だから入れられないという所が実際には多いという事でした。

私は、世の中にはどうしても犬が好きになれない人もいるだろうし、全員犬好きというわけでもない事はわかります。でも店や公共施設に入るのには難しいにしても、盲導犬は目の見えない人を支えていることを知ってほしい、そんな盲導犬の努力をあたたまごなしに否定しているよつで私はモアとユーザーさんにもうしわけないきもちになっていました。か

くいう自分もあまり知らなかったし、この本に出会い、見方も考えも変わりました。だからまずは知ってほしい。そうすれば何か解決策も見えてくると思うからです。

私はこの本を読んで、新しい課題ができました。それは今世の中でおきている色々な事に目を向ける事、私はこの本を読むまで、あまり盲導犬の事を知らなかったし、目が見えない人の気持ちを考える事も出来ませんでした。それに今の世

物語の最初にもも子が折り鶴を折って飛ばすと、その折り鶴が原爆の子の像の方へ飛んでいってサダコが動いたのは、広島県のこととして、これらの原爆のこわさをきつともも子に伝えたかったからだと思いました。

この本を読んで、これからも「人の命」を大切にしようと思いました。

そして、友達・家族のことを思って行動することを、心がけて行きたいと思

書名「つるにのって」

三ホ・シホ 著

(寸評) まず小学校5年生のあかりさんが、「原爆のことについて知りたい」という思いでこの本を手にとったことに感心しました。どんな悲しいことが起きたのか、私たち大人でも、しっかり向き合おうとすることは、なかなかできないからです。主人公が伝えたかった「命」「友達」「家族」の大切さを、あらためて見つめ直ししっかり生きていかなければと、教えられました。ありがとうございました。



の中には、良い事でも悪い事でも、知らなければいけない事がたくさんあると思っただけです。そして今、自分が出来る事を行動に移して行きたいとも思いました。この本の作者今泉耕介さんも盲導犬に対する見方を、今一度考えてほしいのだと思います。

今は、本や勉強などで、世の中を知る事ができ、たくさん事を学ぶ事が出来ます。私はそれを素晴らしいと思うし、どんどん吸収して行きたいと思

ほんのわずかな事かもしれない、でもそのような事でも一歩一歩積みかさねていきたいと感じました。

この本の主人公、モアには、本を通じて元気をもらったし、見方、価値観のちがいでという大事な事も教えてもらいました。

だから私はモアにお礼を言いたいです。「ありがとうモア」私はモアのような人を元気に出来る大人になりたいです。

書名「おてんば盲導犬モア」

今泉 耕介 著

(寸評) この本を読んで西田さんがとてもたくさんことを感じたり、考え、文にまとめたのがよくわかりました。本から学んだことと、今までの自分を比べて振り返るだけでなく、自分なりの新たな課題まで見つけ出すなど、とてもレベルの高い、素晴らしい感想文でした。きつと西田さんの感想文を読んで「おてんば盲導犬モア」を読んでみたくなる人が増えると思います。良い本と出会いましょう。

えこまち推進協さまざまな取り組み



講演を行う鈴木さん(左)

自然エネルギーを考える
 てしかがえこまち推進協議会(会長・徳永町長 情報部会)山本和之部会長は3月16日、摩周観光文化センターで「えこまちエネルギーセミナー」を開催しました。セミナーのテーマは「弟子屈をエコのまちに」。講師にNPO法人北海道グリーンファンドの鈴木亨理事長を迎えました。

鈴木さんは「自分たちのエネルギーは自分たちでつくり出す」とを公言。1999年にNPO法人を設立。市民出資を元に、浜頓別町に総事業費2億円の市民風車第1号機「はまかぜちゃん」を建設した経緯を説明しました。

また、日本の電力システムについても、供給ブッシュ供給側に焦点を置いた政策から

市場ブッシュ(市場を拡大することに焦点を置いた政策)へ転換し、発送電分離と電力自由化が図られるなどと解説しました。

さらに「全国至る所で自然エネルギーへの取り組みがスタートしているが『もうかる仕組み』でなければ持続できないので注意が必要」と警鐘を鳴らしたほか「弟子屈のエネルギーの可能性としては、太陽光、小水力、バイオマス、地熱、温泉などが考えられるので、ぜひとも地域ファンドなどでチャレンジしてほしい」と話しました。

地元の冬を楽しもう

人財育成部会萩原寛暢部会長は3月2日、摩周観光文化センターグラウンドで、町内の小・中学生を対象に「てしかが子ども雪合戦」を開催、熱戦を繰り広げました。

室内にこもりがちな冬季において、町内の子どもたち地域を越えた仲間づくりと、地元の冬や雪を楽しんでほしいと同部会が企画したものです。

この日は、壮瞥町で開催されている昭和新年国際雪合戦大会に数多く出場、活躍している「一直すっしーず」のメンバーの協力のもと、安全に競技をするための雪合戦ルールや雪玉の作り方、防具の装着を指導。連携した取り組みとなりました。

大会には、町内から約30人の小学生が参加。時折雪がちらつく空の下、心地よい汗を流し、大きな歓声を響かせていました。熱戦の末「雪合戦魂」が優勝しました。



熱戦を繰り広げる子どもたち

萩原部会長は「町の将来を担う子どもたちの成長は楽しみ。子どもたちが、地元の冬はこんなに楽しい遊びができる」と自慢できるよう、これからも継続した取り組みを続けたい」と話していました。

M A D E in てしかが vol.2 発行

食文化部会(本名瀬佐奈枝部会長)は、弟子屈を訪れるお客さまに弟子屈ならではの食を味わってほしいと、地場産食材を積極的に使用する店舗の増加を目指し「地・産・心・援 M A D E in てしかがガイド」というパンフレットにまとめ、配布してきました。この度、地元産の摩周そばを使用した食を提供するお店を紹介した、第2号が完成しました。

同部会では、今後も弟子屈ならではの食を応援するた



川湯の将来ビジョンを

川湯温泉地域の将来ビジョン策定を目指し、一昨年から数回にわたって開催されている「川湯温泉の明日と未来を考える会(榎本竜太郎会長)」が3月12日、川湯のホテルで開催され、本年度の事業を終了しました。

川湯温泉の将来ビジョンの共有と、具体的な取り組みについての検討を進めているものです。参加者のおのおのが提案した「やりたいことリスト」から優先順位の高いものを選び出し、サイクリングや自然を生かした取り組みを進めることが決定しました。

この事業は、環境省が進める国立公園地域の活性化の一環として行われています。今後は、さらなる具体化を進めるとともに、議論をもとに「川湯の将来ビジョン」を取りまとめていくこととしています。



熱心に議論する参加者



吉田栄作さんコンサートのオープニングを務めた秋吉文絵さん



道の駅摩周温泉でチャリティーコンサートを行った吉田栄作さん



ギタリスト柳澤英毅さん(右)と一緒に会場を盛り上げた吉田さん



3月11日14時46分 東日本大震災被災者への追悼の意を込めて水郷公園なんだろ橋の鐘を鳴らす

町全体が芸術の舞台

てしかが アートフェスティバル 2013



湯の島通りに出現した芸術作品の数々

てしかがえこまち推進協議会(会長・徳永町長)主催(主管:アート&アド部会(今井善昭部会長))の「てしかがアートフェスティバル2013」が、3月9日から17日にかけて町内各地で開催されました。

町全体を舞台に、音楽や美術、自然などさまざまな角度から芸術を発信する複合イベント。東日本大震災から2年を迎える3月11日をはさんだ会期とすることで、震災復興支援のチャリティーイベントとしての位置づけもありました。歌手で俳優の吉田栄作さんのコンサートを皮切りに、ホテル摩周の客室を全国各地から集まった芸術家が創作の場とする「泊まれるアート」、湯の島公園から道の駅摩周温泉までの湯の島通りでの野外美術展示など、多彩な催しが行われ、延べ800人の皆さんでにぎわいました。

イベント会場では、来場者の皆さんに募金への協力を呼びかけ、寄せられた募金は全額、宮城県石巻市で行われる復興支援イベントの開催支援費として寄附されました。

野菜をもお〜っと食べましょう!

お手軽野菜料理レシピ

手軽な野菜の使い方

下処理に時間のかかる野菜や芋は、まとめてゆでて冷蔵庫にストックしておく、短時間で料理することができます。時間に余裕のあるときに、多めの野菜をまとめてゆでておくと2〜3日は使うことができ、洗ったりゆでたりする手間も一度で済むのでおすすめです。

□まとめゆでにおすすめの野菜(ザルに上げて冷まし、余分な水分を飛ばすと傷みにくいです)

- カボチャ/種とわたを取り、大きめの一口大に切って
- ニンジン・大根/使いやすい大きさ(輪切りや乱切りなど)に切り、水からやわらかくゆでて、ザルに上げて冷ます。
- ブロッコリー・カリフラワー/小房に分けて、熱湯でさっとゆで、ザルに上げて冷ます。
- コマツナ・ホウレンソウ/熱湯で硬めにゆで、冷水で冷ましてから水気を切り、食べやすく切る。
- ゴボウ/皮をこそげて使いやすい大きさに切り、酢を少し入れた水から硬めにゆで、ザルに上げて冷ます。
- レンコン/皮をむいて使いやすい大きさに切り(半月切りやイチョウ切り)、酢を少し入れた水から硬めにゆで、ザルに上げて冷ます。
- ジャガイモ/皮をむいて大きめに切り、電子レンジで硬めに加熱し、ザルに上げて冷ます。
- アスパラガス/根元の硬い部分を切り、使いやすい長さに切って、電子レンジで硬めに加熱し、ザルに上げて冷ます。

根菜とベーコンのさっと煮

【材料(4人分)】

- 大根・ゴボウ・レンコン・ニンジン(まとめゆでしたもの) 各100g
- スライスベーコン 2枚
- 水 1カップ
- 鶏ガラスープ(顆粒) 小さじ1/2
- 砂糖・しょうゆ 各大さじ2

【作り方】

- ①ベーコンは2センチくらいに切る。
- ②鍋に野菜を入れ、上に①を散らす。水と調味料を入れて強火で煮る。水分が半分くらいになるまで煮含め、火を止めて盛り付ける。

きんぴら

【材料(4人分)】

- レンコン・ニンジン・ゴボウ(まとめゆでしたもの) 各100g
- ごま油 小さじ2
- 砂糖・しょうゆ 各大さじ2弱
- 一味唐辛子 少々

【作り方】

- ①鍋にごま油と野菜を入れ、野菜の表面に所々焼き色が付くまで強火で炒める。
- ②砂糖としょうゆを入れて水気がなくなるまで炒めたら火を止め、一味唐辛子を混ぜて盛り付ける。

チーズ焼き

【材料(4人分)】

- じゃがいも(まとめゆでしたもの) 200g
- ホウレンソウ・ブロッコリー・ニンジン (まとめゆでしたもの) 各70g
- バターまたはサラダ油 適量
- A { ●卵 1個
●牛乳 大さじ2
●塩・こしょう 少々
- ピザ用チーズ 適量

【作り方】

- ①耐熱皿にバターかサラダ油を薄く塗っておく。
- ②Aを混ぜ合わせ、食べやすい大きさに切った野菜を入れて混ぜる。
- ③耐熱皿に②を入れ、好みの量のチーズを乗せ、オーブントースターで10分くらい、卵に火が通りチーズに焼き色が付くまで焼く。(表面が焦げそうなときは、途中でアルミホイルをかぶせて焼きましょう)



問い合わせ先/役場健康推進課健康推進係 ☎ 4 8 2 - 2 9 3 5 (課直通)



とくなが さち 徳永 侖 ちゃん



いいじま たま 飯島 珠 ちゃん



なかがわ ちせ 中川 ちせ ちゃん



まえかわ はると 前川 温人 ちゃん



はしだ ほのか 橋田 和 ちゃん



まるやま のあ 丸山 乃愛 ちゃん



くりた れんと 栗田 蓮翔 ちゃん

▼揚げ物
揚げ物や炒め物は、1日1回を目安にしましょう。網焼きや煮物、蒸し物の料理がおすすめです。また、生野菜のサラダにドレッシングをかけるより、温野菜をおひたしなどで食べると油を控えることができます。

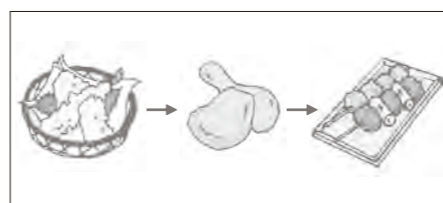

□油を控えるポイント
脂質には、体の細胞を構成する成分や脂溶性のビタミンの吸収を促す大切な役割があります。しかし、体を動かすときに効率の良いエネルギー源としても使われるほど、少量でも高カロリーな栄養素です。たくさんとってしまうと、使い切れずに内臓や皮下に脂肪として蓄えられ、肥満や脂質異常症などの生活習慣病にもなりやすくなります。とり過ぎには気をつけましょう。



今月の栄養士 石塚 員可 さん

▼マヨネーズやドレッシング
ドレッシングはノンオイルを選び、マヨネーズもオイルカットのものを選ぶのがおすすめです。マヨネーズにプレーンヨーグルトを混ぜたり、ノンオイルのドレッシングを手作りしたりすると、油の量を調整しやすいです。

□問い合わせ先/役場健康推進課健康推進係 ☎ 4 8 2 - 2 9 3 5 (課直通) まで。

揚げ物を控えておろこへ食べる工夫



更科源蔵(さらしなげんぞう)
●1904(明治37)年、弟子屈町熊牛原野(南弟子屈)に生まれ、1985(昭和60)年に81歳で逝去。東京麻布獣医学校を中退した後、尾崎喜八、高村光太郎に師事し、詩作を中心に郷土史、アイヌ文化研究など主に文学活動を続けた。
▶弟子屈町で所蔵しているさまざまな資料を紹介する。

著書の検印などに使っていた自作のエゾシカ印



エゾレンリンソウ



トモエソウ



ツリガネニカジン



キタコブシ



エゾヤマザクラ



絵はがきの外箱



〔幙〕弟子屈振興公社から発行された絵はがき

絵はがきになった草花のスケッチ

代用教員の詩(3)
『皆 なにをしたい』
『外へ出て遊びたいんです』
『よし 出よう』
『ワーツ いいなア』

1921(大正10)年、更科が獣医になるために東京の麻布獣医学校で勉強しているとき、熊牛原野では知り合うことがなかった絵画や彫刻などを得意とする仲間たちと、青春の多感なころを過ごします。1922(大正11)年、略血(かつけつ)で体調を崩して熊牛原野に帰り、翌年復学しますが、1923(大正12)年、関東大震災の惨状を見て退学し、再び熊牛原野に帰ってきます。更科は麻布の獣医学校を中退した後も、青春を過ごした仲間たちと交流を続け、詩と版画の雑誌を出版する計画をしたり、美術を志してフランス行きを計画していたこともありました。このとき、更科の絵心が引き出され、彫刻刀を操る手ほどきを受けたのでしよう。1929(昭和4)年、熊牛原野の特別教授場が昭栄尋常小学校に昇格することになり、教員が正規の資格を取る講習に行っている留守の間、獣医学校を中退しているが更科がよからうというところで、代用教員となります。このとき書いた詩に

『先生これなんです』
『空色の花咲くはるりんどう』
『先生これなんです』
『それはたんぼの芽』
(略)
『私たちは何故生きてるの先生』
『皆で仲よくする為さ』
『先生そんな事誰にならったの』
『皆あんた方にさ』
『先生ターチャンが僕をぶんなくりました』
(詩集『種薯』から)
があります。更科の授業は、必要なことを教えた後は、何とも気負いのないのどかなものでした。そんな授業の合間に更科は、原野に咲く草花を観察し、名前を調べ、スケッチします。そのスケッチブックは3冊になりました。翌年、コタンの学校で代用教員をしたときも続け、6冊になった『原野の中の更科源蔵』(森川勇作)といえます。更科源蔵文学資料館では、このスケッチブックが所蔵しています。更科の命日に催された更科源蔵を偲ぶ会第1回「原野樹(己)」のとき、札幌に在住していた森川勇作氏の取り計らいで、そのスケッチの一部が絵葉書にされ、目にするのができたのです。



図書館だより

中央2丁目4番1号

☎(よいほんいろいろ) 482-1616

☆特集展示『てしかがつ子に読まれた本2012』

平成24年度の弟子屈町児童生徒読書感想文コンクール審査結果が発表されました。

読書感想文の題材となった作品を、特集展示コーナーで紹介しています。貸し出しも行っていますので、ぜひご利用ください。

☆『毎日小学生新聞』の購読を始めました

『毎日小学生新聞』の紙面には、新聞社ならではの新鮮なニュース素材と、その背景解説がたくさん載っています。子どもの社会への関わりを増やし「読み解く力」を養う力を伸ばすのに最適な素材ばかり。社会・政治・科学・文学など、幅広いジャンルを子ども向けに掲載しています。児童生徒をはじめ、保護者の方もぜひ一読ください。

新刊案内

- 「スナックさいばらおんなけものみち」 西原理恵子/著
- 「雪国89歳の郵便配達のおばあちゃん」 清水 咲栄/著
- 「別れさせ屋の恋 パルフエタムール」 新堂 冬樹/著
- 「終極 潜入捜査」 今野 敏/著
- 「ちようちんそで」 江國 香織/著
- 「望郷」 湊 かなえ/著
- 「冬芽の人」 大沢 在昌/著
- 「国家試験カタログ 2014-15年版」 宮下 啓二/編
- 「あわてんぼうさちゃん」 ティモシー・ナップマン/ぶん
- 「おみまい、おことわり？」 ポニー・ベッカー/ぶん

たくさんのお新刊が皆さんをお待ちしています！

おすすめの新聞

へえー！
韓国ではそうなんですか？
かおり&ゆかり/著



「韓国には豚年がある？」「器を持ち上げて食べるのはダメなこと？」
似ているようで全く違う！日韓の文化の違いが楽しく読める、ふたごのマンガ家によるコミックエッセイ。

求ム！自然情報

白一色だった風景が、だんだんと色付き始めます。季節の移り変わりを教えてくれるのは、花や鳥や昆虫たち、そして春渡る風です。スタッフも自然観察に飛び出しますが、何せフィールドが広過ぎます。そこで、皆さんへのお願いです。「フキノトウが顔を出した」「フクジュソウが咲いた」「屈斜路湖の水が解け出した」といった状況や日にち、場所などをお知らせください。小さな情報の積み重ねが、弟子屈の財産になっていきます。



今年はいつフクジュソウに会えるかな



玄関前でこんな子たちもお出迎え

EMC通信

～川湯の森から～

川湯温泉街の一角にある、木の造る建物をご存じですか？秋から冬にかけては、周辺の木々の葉が落ちるので見通しがよくなるのですが、緑がふんだんな時期は目立たなくなってしまう。川湯エコミュージアムセンター(EMC)です。

「エコ」ってどういう意味から、エコロジー＝生態、自然に関する

エコミュージアムの「エコ」って？

展示をしている施設で「よ」と、よく言われます。ハズれてはいませんが、でも、それだけではないんです。「エコ」とは、ギリシャ語で「家」を意味する「オikos」に由来し、エコロジーやエコノミーの語源ともなっています。EMCは、自然だけにとどまらず、その地域の文化や歴史、そして人々の暮らしなどをすべてつなぎ合わせた中心に存在するミュージアム(博物館)なのです。わが町が誇るべき、火山と森と湖が織りなす大自然。その中で人と人が触れ合う場として、阿寒国立公園へと誘う玄関口として、川湯EMCは存在しています。これから1年間、どんな施設なのかを紹介していきます。もちろん、百聞(百読)は一見にしかず。「家」ですから入館は無料です。ぜひ遊びに来てください！

川湯エコミュージアムセンター(EMC) ☎483-4100
4月は8:00～17:00開館 毎週水曜日休館

弟子屈町スポーツ表彰

平成24年度弟子屈町スポーツ表彰が3月22日、公民館で行われました。今年度は、スポーツ賞2人、スポーツ奨励賞2団体と3人が選ばれ、それぞれ表彰状が贈られました。式では、受賞者を代表し弟子屈陸上少年団の西田健修君が「2年続けてスポーツ賞を頂けたのは、とても光栄です。指導していただいた先生、そして応援してくださった家族や地域の方々のおかげで、スポーツ賞を頂けたと思っております。自分、志を持って目標に向かい、やるべきことをやれば、必ず結果は付いてくることを黒萩先生から学びました。全国大会で優勝はできませんで



式を終えて

スポーツの功績をたたえて

- ▽スポーツ奨励賞
 - ▽弟子屈中学校女子テニス部 全道ソフトテニス大会 第3位
 - ▽弟子屈陸上少年団女子リレーチーム(弟子屈中学校) 全道陸上競技大会(4×1000リレー)第5位
 - ▽小火山春(弟子屈中学校1年) 全道陸上競技大会(C走り幅跳び)第4位
 - ▽山崎美玖(同) 全道陸上競技大会(800)第4位(C800)第5位
 - ▽小澤寧々(同) 全道陸上競技大会(100)第6位

- ▽スポーツ賞
 - ▽渡辺伊織(立命館大学4年) 世界バトントワリング選手権大会フリースタイル 第2位
 - ▽西田健修(弟子屈中学校3年) 全道陸上競技大会砲丸投げ優勝(110ポンド)優勝
 - ▽全国陸上競技大会(110ポンド)第2位(砲丸投げ)第3位

だが、入賞することができました。高校へ行っても日々、精進して、もっと上を目指したいと思えます。本日は、ありがとうございます」と謝辞を述べました。(敬称略)

バトントワリングで全国大会出場
日本バトントワリング選手権北海道ブロック大会に出場。優秀な成績を収め、3月29日から大阪市で開催された第38回全日本バトントワリング選手権大会に出場しました。結果については、広報でしかが5月号でお知らせします。



大会出場を報告する中山さん(右から2人目)

弟中男女ソフトテニス部 全道3位
弟子屈中学校男女ソフトテニス部が、2月24日から赤平市(男子)、新十津川(女子)で行われた第5回ウインターリーグ選抜中学校ソフトテニス大会に出場しました。大会では、男女ともに予選リーグを2位で通過。見事3位に入賞しました。



弟中ソフトテニス部の皆さん

生涯学習だより

発行/弟子屈町生涯学習推進本部
事務局/教育委員会社会教育課 ☎482-2948(課直通)

弟子屈町の農業を知らう! 公民館講座の参加者募集

- 町食育推進会議・公民館連携講座 第2弾!
弟子屈町の農業を知らう!
家庭菜園の基礎と弟子屈町のおすすめ野菜づくり講座
- ▼日時/4月25日(木) 10時~正午
- ▼場所/公民館研修室
- ▼講師/釧路改良普及センター職員
- ▼内容/弟子屈町の農業や地場産品の紹介・家庭菜園のつくり方など
- ▼持ち物/筆記用具
- ▼参加料/無料
- ▼締切日/4月19日(金)
- 申し込み・問い合わせ先/弟子屈町公民館 ☎482-2340まで。



児童も作品を見学

児童生徒作品展覧会を開催
弟子屈町児童生徒作品展覧会が、2月22日から26日まで公民館で行われました。作品展では、町内小・中学校の児童・生徒が授業で作成した作品、400点以上を展示。展示期間中には授業の一環として、自分たちや他の学校の児童生徒が作った作品を見学に来る姿も見られました。

- ▼4月の生きがい講座
平成25年度開講式「学ぶ意欲を持つよう」
●弟子屈学級/4月11日(木) 公民館講堂
- 川湯学級/4月19日(金) 川湯ふるさと館

「生きがい講座」で学んでいます



川湯学級のおひなさま作り(左)と弟子屈学級のマフラー作り(右)

アイヌ刺しゅう体験講座
アイヌ刺しゅう体験講座が2月16日、23日の2回にわたり、公民館で開催されました。講座には20人が参加。講師の武田千鶴さんの指導を受けながらペンケース作りに挑戦し、アイヌ文様の刺しゅうを学びました。出来上がった色鮮やかな作品は、公民館のロビーで展示されました。

町食育推進会議・公民館連携講座
摩周粉料理講座を開催
摩周粉料理講座が開催されました。参加申し込みが多く、急きよ3月15日、19日の2回に分けて実施。17人が参加しました。講師は役場の石塚員可管理栄養士。摩周そば粉や摩周ポークなど地場産食材を使い、ガレットやギョーザを作りました。



地場産の食材を使って楽しく料理

摩周多夢窯「陶芸」教室

公民館講座でも人気のある、摩周多夢窯陶芸教室が2月18日、公民館講堂で開催されました。講座には32人が参加。窯元の平出隆子先生の指導を受けながら陶芸に挑戦し、お皿やカップ、茶わんなど、それぞれ個性豊かな作品を完成させました。



平出先生(左)に手ほどきを受ける参加者

公民館ロビー展
3月1日から10日まで、川湯小学校4年生による「更科源藏さんのこと勉強したよ!」展が開催されました。更科源藏氏について分かりやすくまとめられていたほか、学習風景の写真などが展示されました。3月11日~19日には、町内在住・黒瀧重子さんの手作りしおり展を開催。和紙や切り紙などで作られた色鮮やかなしおりが、ロビーを明るくしました。



ロビー展で学習の成果を披露

2月20日

社会人になる前に消費生活学ぶ 法テラス弁護士が第高3年生に講話



消費生活の基礎知識についての講話が2月20日、弟子屈高校(宮嶋衛次校長)で行われました。

今春、社会へと巣立つ3年生を対象に行われたものです。日本司法支援センター釧路地方事務所(法テラス釧路)所属の阿相裕隆弁護士が「契約の意味と消費者について」と題して講話を行いました。法テラスとは、法的トラブル解決を支援するため、国によって設立された法務省所管の公的法人です。身近な事例を用いた説明に、生徒は熱心に聴き入っていました。

カメラスケッチ



このページは皆さんからの情報で作られています。どのような情報でもすぐかけつけます。お気軽にご連絡ください。



まちづくり政策課政策調整係 ☎482-2913(課直通)

3月10日

チャリティーバザーで被災地のあしなが育英会へ寄付 ちいむら東日本大震災復興支援day



ちいむら主催の「東日本大震災復興支援day」が3月10日、川湯駅前交流センターで行われました。

ガーデンレストランなどを営む川湯ビレッジ内で、語学スクール「ちいむら」を営む池上圭子さんが、11日で震災から2年を迎えることから川湯駅前自治会などと連携して初めて企画したチャリティーバザー。地域の方などが訪れ、出品された品を手にしたたり、スタッフと交流したりしました。出品された品は、町内はもとより、全国各地から寄せられたものです。収益金は被災地のあしなが育英会に全額寄附されました。



町内の小・中学生を対象とした、川湯エココミュニティセンター主催の自然体験活動「もりのパレット探検隊」第6

回が3月16日、小学生26人が参加して行われました。「ほんとは身近な川湯の森」を年間テーマに掲げ、季節や内容を変えて実施された6回シリーズも、この日が最終回。写真を見ながら、過去5回で体験した著作や草木染め、ヤマブドウジャムや飾り炭を作った活動などを振り返りました。参加した子どもたちは、森を歩いてみた様子やそのときに接した植物の感触、におい、味などを懐かしそうに思い出していました。

2月26日

思いやりの心と優しい心を大切に 昭栄小学校で人権教室



釧路人権擁護委員協議会主催の人権教室が2月26日、昭栄小学校(奥田泰朗校長)で開催されました。同校では4年ぶりの開催です。

講師に東北海道子どもの人権専門委員の石川征支朗さん、畠山典子さん、弟子屈町人権擁護委員の朝日英明さんを迎え、同協議会が作製した人権かるたを楽しみながら、人権と思いやりの心、優しい心の大切さについて学びました。

子どもの人権教室は、いじめなどの問題が深刻化する中、全国的な広がりを見せていて、釧路管内では全ての市町村で開催されています。

3月12日

新たな旅立ちを祝福 自衛隊入隊予定者の激励会



町自衛隊協力会(八幡豊行会長)と町自衛隊父兄会(岩崎忠夫会長)主催の弟子屈町自衛隊入隊予定者激励会が3月12日、役場委員会室で開催されました。

今年は、弟子屈高校を卒業した三谷守道君が入隊を予定しています。八幡会長のあいさつ、徳永町長や自衛隊関係者の激励の後、岩崎自衛隊父兄会長から記念品が手渡されました。三谷君は「弟子屈で育ったことを誇りに、立派な社会人となるよう頑張りたい」と、決意も新たに語りました。

郷司さんが全国で優秀賞

第52回全国青年農業者会議

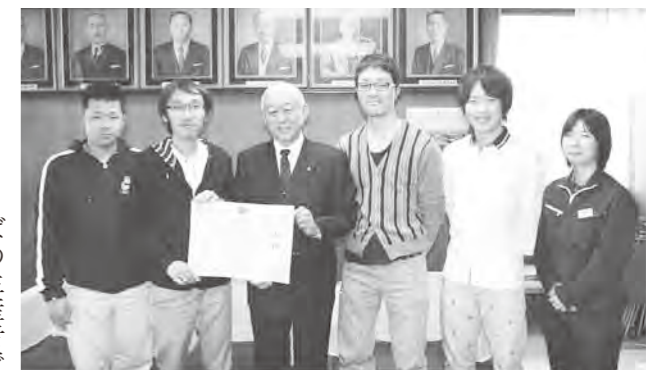

喜びの報告を行う郷司さん(左から2人目)

2月28日から3月1日にかけて東京都で開かれた第52回全国青年農業者会議で、弟子屈町4日クラブの郷司幸広さんが、プロジェクト発表(土地利用型作物部門)で優秀賞の農林水産経営局長賞を受賞しました。

弟子屈町4日クラブは、農業青年で構成する団体。郷司さんは摩周そばの生産者で、同クラブ員と協力しながら、ソバの最適な収穫時期の算出方法を研究してきました。その結果、摩周そば独特の青みと香りを両立する収穫期は、積算温度1千200〜1千400度が目安と分析。この研究結果を、1月に札幌市で行われた道青年農業者会議で発表し、プロジェクト発

研究結果は摩周そば生産組合に報告され、収穫期の目安として採用されることになったとのこと。郷司さんは「優秀賞は4日クラブで受賞したもので、うれしく思っている。今後も、摩周そばの魅力を高める努力を続けていきたい」と話していました。



町の話題

町の話題

読み聞かせ続けて22年

絵本の会「おはなしはらっぱ」が1,000回突破



記念すべき1,000回目の読み聞かせに聴き入る子どもたち

絵本の会「おはなしはらっぱ」(笹島久美代表の皆さんが、毎週土曜日に図書館で開催している絵本の読み聞かせ会が、1千回を突破しました。記念すべき1千回目の読み聞かせ会は3月9日。この日は「おはなしはらっぱ1千回記念お楽しみ会」として、くす玉を割ってのお祝いでスタートしました。お楽しみ会では、通常の読み聞かせに加えて大型絵本や紙芝居の読み聞かせを行ったほか、カードとスタンプを使った指遊びを集まった子どもたちと一緒に楽しみました。同会は1991(平成3)年7月設立。子どもたちに絵本の素晴らしさや楽しさを伝えたいと、保育士や教師、主婦などの皆さんが集まって結成されました。図書館での読み聞かせのほか、小学校を訪問しての読み聞かせ、町が行う9・10カ月児相談での赤ちゃんへの読み聞かせなどを行っています。また近年では、古本市を開催して収益金で児童書を図書館に寄贈したり、図書館の図書整理のボランティアを行うなど、活動内容が地域貢献へと拡大。これらの活動が評価され、2001年には道読書推進運動協議会表彰を、2009年には全国優良読書グループ表彰を受けています。

4月 川湯屋内プールのお知らせ ☎483-2072

- 初心者水泳教室(一般成人)**
◇日時/7、14、21、28日 14時~14時45分
- がんばれ水泳教室(25メートル泳げる成人)**
◇日時/③、5、⑩、12、⑰、19、⑳、26日 14時~14時45分
※〇は送迎バスあり(13時10分 公民館前発)
- 水中運動教室(一般成人)**
◇日時/4、6、11、13、18、20、25、27日 14時~14時45分
※全て送迎バスあり(13時10分 公民館前発)
- 水中ジョギング教室(一般成人)**
◇日時/3、10、17、24日 10時30分~11時15分
- ナイト水中ジョギング教室(一般成人)**
◇日時/5、12、19、26日 19時~19時45分
- フリー教室(幼児・小学生教室参加の保護者)**
◇日時/13、14、20、21、27、28日 10時30分~11時15分
- 幼児水泳教室(幼児3~5歳)**
◇日時/14、21、28日 10時30分~11時15分
- 小学生水泳教室(初めて水泳を習う小学生)**
◇日時/13、20、27日 10時30分~11時15分
- 選手コース(摩周スイミングスクール所属)**
◇日時/3、4、5、7、10、11、12、13、14、17、18、19、20、21、24、25、26、27、28日 15時~17時



- 利用料**
●小・中・高校生/無料
●一般/520円(税込み)
毎月第2・4土曜日は無料開放日!
- 休館日**
●今月の休館日(1、2、8、9、15、16、22、23、30日)
- 開館時間**
●10時~17時(水・木・金・土・日)

- ▼場所/摩周3丁目488・8(日産弟子屈店裏)
- ▼区画面積/1区画100平方メートル(19区画)
- ▼使用期間/5月中旬~10月下旬
- ▼使用料/1区画3千円(年間)
- ▼対象/定期的に農園を使用・管理できる方。
- ▼募集期間/4月8日(月)~4月26日(金)
- ▼申し込み方法/役場農林課・川湯支所にある申込書に必要事項を記入して、役場農林課に提出してください。
- 申し込み・問い合わせ先/役場農林課 農政係 ☎482・2

中小企業大学校で研修を受けませんか

936(課直通)まで。

中小企業大学校旭川校は、国の中小企業施策に基づいて設立された人材育成機関です。独立行政法人中小企業基盤整備機構北海道本部の管轄下にあり、北海道の中小企業を人材育成面から支援しています。さまざまな研修を用意していますので、受講して企業の経営力を高めませんか。

▼4月開講/「建設業向け現場管理者リーダーシップ向上講座」管理者のための財務講座

- ▼5月開講/「若手リーダーの自立力養成講座」若手リーダーのヒューマンスキル向上講座「ビジネスウーマンパワーアップ講座」クレーム対応実践講座
 - ▼6月開講/「若手パワーアップ講座(リーダーへの道)」営業力強化!心をつかむ企画提案力
 - 問い合わせ先/中小企業大学校旭川校受託事業者 (株)東京リーガルマインド ☎0166-12000 URL <http://www.smtj.go.jp/inst/asahikawa/>
- (広告)

再オープンのお知らせ

4月25日(木)午前9:00オープンです
当日、5周年記念としてダブルプレゼントをご用意しています

営業時間 9時~21時 丹波産天然猪肉をご提供致します
美留和国道沿い TEL 015-482-6033 木曜日定休
ブログ <<http://tesikaga-urimuu.asablo.jp/blog/>>

土地・家屋価格等縦覧帳簿の縦覧実施

平成25年度土地・家屋価格等縦覧帳簿の縦覧を行います。縦覧を希望される方は、期間厳守の上、税務課までお越しください。縦覧帳簿を縦覧できるのは、本人か委任状をお持ちの代理人の方に限ります。縦覧される方を確認できるもの(運転免許証など)と、印鑑をご持参ください。

▼期間/4月1日(月)~5月31日(金)(土・日曜日、祝日を除く)の8時45分~17時30分

春の環境関連イベントの予定について

毎年恒例となっている環境に関するイベントを、次のとおり予定しています。詳細については、広報でしかが5月号であらためてご案内します。

- ▼春の名木ツアー/5月中旬
- ▼摩周湖クリーンウォーク/6

公共工事発注見通しなどを公表します

町では、入札に付する全ての工事や業務、物品の発注見通しを公表します。追加発注になった工事などや、公表した工事などに変更があった場合は随時、閲覧所と町ホームページで公表します。

▼内容
①平成25年度公共工事等発注見通し
●工事/130万円以上
●業務/50万円以上

町民農園の利用者を募集します

今年も「町民農園」が5月中旬にオープンします。皆さんの交流の場として、楽しみながら農作業を体験してみませんか。

生活情報をみなさんにお知らせ!

Information

連絡先

- 役場 ☎482-2191
- 川湯支所 ☎483-2043
- 屈斜路支所 ☎484-2052

文化センターガイド 4月 アリーナ町民開放日

| | | | | | | | | | | | | | | | |
|---|----|----|----|----|----|----|----|----|----|----|----|----|----|----|----|
| 日 | 1 | 2 | 3 | 4 | 5 | 6 | 7 | 8 | 9 | 10 | 11 | 12 | 13 | 14 | 15 |
| 区 | 月 | 火 | 水 | 木 | 金 | 土 | 日 | 月 | 火 | 水 | 木 | 金 | 土 | 日 | 月 |
| 分 | 休 | | | | | | ◎ | 休 | | | | | | ◎ | |
| 日 | 16 | 17 | 18 | 19 | 20 | 21 | 22 | 23 | 24 | 25 | 26 | 27 | 28 | 29 | 30 |
| 区 | 火 | 水 | 木 | 金 | 土 | 日 | 月 | 火 | 水 | 木 | 金 | 土 | 日 | 月 | 火 |
| 分 | 休 | | | | | ◎ | 休 | | | | | | ◎ | 休 | |

◎~全面 休~休館日
(時間帯は18:00~21:00です)
3月6日現在の予定ですので、町民開放利用を希望する方は、文化センターにあらかじめお問い合わせください。

今月の主な行事予定

- 10・11日 釧路江南高校宿泊研修
- 15日 釧路北陽高校宿泊研修
- 16日 厚岸翔洋高校宿泊研修
- 18日 釧路湖陵高校宿泊研修
- 23日 武修館高校宿泊研修
- 25日 中標津高校宿泊研修

問い合わせ先
釧路圏摩周観光文化センター ☎482-1811

調理師試験を実施します

平成25年度調理師試験を実施します。

試験日時／8月29日(木) 13時

試験地／釧路市

試験科目／食文化概論、衛生法規、公衆衛生学、栄養学、食品学、食品衛生学、調理理論についての筆記試験。

願書受付期間／5月13日(月)～5月24日(金)

願書は4月から配布します。

受験手数料／6千700円

願書配布・提出・問い合わせ先／釧路保健所保健行政室

ども・健康推進課健康増進係 ☎0154-21233まで。

郵便局への転居届を郵送せずに

3月は就職・進学・転勤などのシーズンです。お引越しの際には、お近くの郵便局に「転居届」を出しておくだけで、1年間、旧住所宛ての郵便物を新住所に無料で転送しますので、お忘れのないようお届けください。

なお、郵便局では、皆さんの大切な郵便物を確実にお届けするため、転居届についてご本人の確認などをさせていただいています。詳しくは、お近くの郵便局までお問い合わせください。

お問い合わせ先／弟子屈郵便局 ☎482-2440まで。

全国健康保険協会が

全国健康保険協会(協会けんぽ)北海道支部の平成25年度保険料率は10・12%に据え置きとなります。

今後も保険料率を上げないためには、皆さんの健康管理と健康づくりが大切です。協会けんぽでは、被保険者(本人)の方には、がん検診の内容を含む「生活習慣

おはなしはらっぱ 4月

テーマ『ともだちいっぱいつくろうよ』

- ☆6日『ふうちゃんおさんぽ』 ほか2冊
- ☆13日『ねんねんのはら』 ほか2冊
- ☆20日『ついてきてね』 ほか2冊
- ☆27日『ボールがひとつ』 ほか2冊

○時間／午後1時～ ○場所／弟子屈町図書館
おはなしはらっぱは毎週土曜日午後1時! みんな集まれ!

時

場所／釧路公証人役場(釧路市末広町7丁目2番地 金森ビル)

相談内容／遺言、相続、任意後見、尊厳死宣言、お金の貸し借り、賃貸借、離婚に伴う養育費・慰謝料・財産分与など。

相談料／無料

申し込み方法／相談を希望される方は、4月12日(金)までに電話で予約してください。

予約・問い合わせ先／釧路公証人役場 ☎0154-251365まで。

寄付ありがとうございました

松橋 米子 様(高栄一) 現金 3万円
亡夫(松橋三夫)が生前、町にお世話になったお礼として、町で

丸山 清春 様(鈴蘭4) 現金 10万円
亡母(丸山キヨ)が生前、伴和園でお世話になったお礼として、伴和園利用者のために活用してほしい。

南谷口種苗農園 代表取締役 谷口洋一郎 様 現金 12万円

弟子屈町 睦会 会長 金子 ひで子 様 現金 1万円
絵本「ちこく姫」ほか6冊 図書資料の充実に

活用してほしい。

畑 光昭 様(東京都) 現金 5万円

一般寄附(ふるさと寄附金)

山崎 徳藏 様(熊牛原野) 現金 10万円

亡妻(山崎絢子)が生前、町にお世話になったお礼として、町で活用してほしい。

丸山 清春 様(鈴蘭4) 現金 10万円

亡母(丸山キヨ)が生前、伴和園でお世話になったお礼として、伴和園利用者のために活用してほしい。

南谷口種苗農園 代表取締役 谷口洋一郎 様 現金 12万円

弟子屈町 睦会 会長 金子 ひで子 様 現金 1万円

絵本「ちこく姫」ほか6冊 図書資料の充実に

町税などの納期限

今月の町税などの納期限は次のとおりです。納め忘れのないようにしましょう。
▶軽自動車税 4月30日(火)

夜間納税窓口を開設

日中、仕事などで役場に来られない方々のために、次の日程で「夜間納税窓口」を開設します。ぜひ、ご利用ください。

納税窓口



▶開設日／4月24日(水)
▶開設時間／午後8時まで
▶開設場所／役場庁舎・川湯支所
▶問い合わせ先／役場税務課 ☎482-2914(課直通)まで。

町営住宅 入居者を募集します

役場では、次の期間で町営住宅入居者を募集します。入居者は、条件を備えている方から、困窮度などに応じて決定します。

- ▶受付期間／4月2日(火)～4月9日(火)(土・日曜日を除く)
 - ▶受付窓口／役場建設課管理係・川湯支所
 - ▶入居時期／4月下旬～5月上旬の予定
 - ▶入居敷金／住宅料(月額)の3倍の額(緑団地単身者用は住宅料の2倍の額)
- ※入居要件、入居基準など、詳しくはお問い合わせください。
※入居しようとする方、同居しようとする親族などが暴力団員である場合は、入居が認められません。
▶問い合わせ先／役場建設課管理係 ☎482-2941(課直通)まで。

| 団地名・構造 | 建設年度 | 規模 | 月額住宅料 | 戸数 | 備考 |
|-------------------|------|------|----------------|----|--------------|
| ※泉団地(中層耐火3階建) | H7 | 3LDK | 24,600～36,600円 | 1 | 74.94㎡(2階) |
| ※泉団地(中層耐火3階建) | H5 | 3LDK | 25,300～37,700円 | 1 | 79.19㎡(3階) |
| ※みはらし台団地(中層耐火4階建) | S53 | 3DK | 15,100～22,500円 | 1 | 59.92㎡(3階) |
| 川湯駅前団地(簡易耐火平屋建) | S47 | 2DK | 5,300～7,800円 | 1 | 37.18㎡ |
| 川湯駅前団地(簡易耐火平屋建) | S58 | 3DK | 13,100～19,600円 | 1 | 63.71㎡ |
| ※緑団地(中層耐火4階建) | H3 | 2DK | 17,300～25,800円 | 1 | 59.99㎡(1階) |
| ※緑団地単身者用(中層耐火3階建) | H6 | 1DK | 30,000円 | 2 | 47.40㎡(2・3階) |

注1 ※印の団地は、管理費が毎月200～3,000円程度かかります。(団地によって異なります)
注2 場合によっては募集内容を変更することがありますので、あらかじめご了承願います。

2013' 4月のイベント案内

★手元にある満点カードを使っちゃおう★ 満点カードでお買い物セール

▶実施期間／4月1日(月)～4月30日(火)
▶実施内容
期間中「満点カード」1枚(500円)でお買い物をしていた方の中から、抽選で賞品を進呈します。「満点カード」の裏面に必ず「お名前」「ご住所」「電話番号」を記入してください。当選された方には、はがきでお知らせします。満点カードでお買い物をするだけで、賞品が当たるチャンス!!

- ☆5,000円分の商品券 × 10本
- ☆3,000円分の商品券 × 20本
- ☆1,000円分の商品券 × 50本
- ☆特別賞 摩シユ(シユークリーム)4個入り 20本

※内容について変更の場合がありますので、詳しくは新聞折り込みチラシなどでご確認ください。

協同組合 摩周湖スタンプ会 ☎482-5770 弟子屈町商工会館内

釧路短大の履修生と聴講生を募集

釧路短期大学では、本学の科目を社会人の方に開放する、平成25年度前期科目等履修生・聴講生を募集しています。科目等履修生は単位を取得することができ、短大卒業以上の方は条件がそろえば、図書

館司書・幼稚園教諭・保育士・ベビシッターほか、免許や資格の取得も可能です。

選考方法／科目等履修生、聴講生ともに書類選考

定員／若干人

申し込み方法／所定の志願票に記入して、郵送か持参してください。

申し込み締め切り／4月19日(金)必着

申し込み・問い合わせ先／釧路短期大学教務・学生課(釧路市緑ヶ岡1-10-42 ☎0154-5124まで)

休日公証相談を行います

日時／4月14日(日) 10時～16時

Monthlyのこよみ

主な予定を掲載しています

| 日 | 月 | 火 | 水 | 木 | 金 | 土 |
|--|---|---|---|---|---|------|
| 記号の見方 ①～健康や子育て相談など ②～行政相談、人権相談 ③～保育園開放など ④～子育て支援センター開放など ⑤～税の納期など ⑥～イベント、その他 | ⑤ひなたぼっこ開放「0～1歳」(子育て支援センター・9:30～11:30/14:00～16:30) ⑥健康相談(役場・10:00～) ⑥母子手帳交付(役場・10:00～) | ⑤ひなたぼっこ開放「2～3歳」(子育て支援センター・9:30～11:30/14:00～16:30) | ④保育園開放「遊んDay」(おひさま保育園/川湯保育園・9:00～) ⑤ひなたぼっこ移動開放日「0～3歳」(川湯駅前交流センター・9:30～11:30) | ⑤ひなたぼっこ開放「0～3歳」(子育て支援センター・9:30～11:30/14:00～16:30) | ⑤ひなたぼっこ開放「0～3歳」(子育て支援センター・9:30～11:30/14:00～16:30) | 6 |
| 7 | ⑤ひなたぼっこ開放「0～1歳」(子育て支援センター・9:30～11:30/14:00～16:30) ⑥健康相談(役場・10:00～) ⑥母子手帳交付(役場・10:00～) | ⑤ひなたぼっこ開放「2～3歳」(子育て支援センター・9:30～11:30/14:00～16:30) ⑥9・10カ月児相談(福祉センター・10:00～) | ④保育園開放「遊んDay」(おひさま保育園/川湯保育園・9:00～) ⑤ひなたぼっこ移動開放日「0～3歳」(川湯駅前交流センター・9:30～11:30) | ⑤ひなたぼっこ開放「0～3歳」(子育て支援センター・9:30～11:30/14:00～16:30) | ⑤ひなたぼっこ開放「0～3歳」(子育て支援センター・9:30～11:30/14:00～16:30) | 13 |
| 14 | ⑤ひなたぼっこ開放「0～1歳」(子育て支援センター・9:30～11:30/14:00～16:30) ⑥健康相談(役場・10:00～) ⑥母子手帳交付(役場・10:00～) | ⑤ひなたぼっこ開放「2～3歳」(子育て支援センター・9:30～11:30/14:00～16:30) | ④保育園開放「遊んDay」(おひさま保育園/川湯保育園・9:00～) ⑥乳児・3歳児健診(福祉センター・9:15～) ⑥フッ素塗布(福祉センター・10:00～) ⑥予防接種「BCG」(福祉センター・14:30～) | ⑤ひなたぼっこ開放「0～3歳」(子育て支援センター・9:30～11:30/14:00～16:30) | ⑤ひなたぼっこ開放「0～3歳」(子育て支援センター・9:30～11:30/14:00～16:30) ②行政相談(公民館・13:00～) | 20 |
| 21 | ⑥特定健診・がん検診(川湯農村センター・6:00～) ⑤ひなたぼっこ開放「0～1歳」(子育て支援センター・9:30～11:30/14:00～16:30) ⑥健康相談(役場・10:00～) ⑥母子手帳交付(役場・10:00～) | ⑥特定健診・がん検診(川湯農村センター・6:00～/美留和会館・8:30～) ⑤ひなたぼっこ開放「2～3歳」(子育て支援センター・9:30～11:30/14:00～16:30) | ⑥特定健診・がん検診(福祉センター・6:00～) ④保育園開放「遊んDay」(おひさま保育園/川湯保育園・9:00～) ⑤ひなたぼっこ移動開放日「0～3歳」(川湯駅前交流センター・9:30～11:30) ⑥夜間納税窓口開設(役場/川湯支所・20:00まで) | ⑤ひなたぼっこ開放「0～3歳」(子育て支援センター・9:30～11:30/14:00～16:30) | ⑥特定健診・がん検診(福祉センター・6:00～) ⑤ひなたぼっこ開放「0～3歳」(子育て支援センター・9:30～11:30/14:00～16:30) | 27 |
| 28 | 29 | ⑤ひなたぼっこ開放「2～3歳」(子育て支援センター・9:30～11:30/14:00～16:30) ⑥軽自動車税納期限 | | | | 昭和の日 |

■問い合わせ先/①保健福祉課☎482-2935・②町民課☎482-2934・③税務課☎482-2914・④おひさま保育園☎482-2444・⑤子育て支援センター「ひなたぼっこ」☎482-5667

人のうごき 2月末現在

●人口計 8,083人 (マナ8)
 ●男 3,838人 (マナ3)
 ●女 4,245人 (マナ5)
 ●世帯数 3,974世帯 (マナ5)

お誕生おめでとうございます

小野 隆輝ちゃん男(春香 高栄4)
 小野 隆斗ちゃん男(春香 高栄4)
 金子 綺咲ちゃん女(高志 川湯駅前1)

お悔やみ申し上げます

川島 政美さん(62歳)高栄1
 黒川 サキさん(94歳)桜丘3
 山崎 絢子さん(79歳)熊牛原野
 藤野ウタ子さん(80歳)川湯温泉1

●編集後記

▼新しい年度がスタートして子どもたちは学年が1つ増え、あるいは新たな学びやへと果立っていきます。別れと新しい出会い、そのような社会を経験しながら子どもは成長していきますが、さて自分はどうだろうか?後退していることに気づかされ、涙線もゆるくなりつつあります。役場も、課や係の名称や人が4月から変わります。新たな取り組みもスタートしています。町民の皆さんが混乱しないよう、クラス替えのようにスムーズに移行していきたいと思っています。

(秋山)

▼4月の人事異動で、企画財政課を離れることになりました。5年間、広報に携わり、卒業式や運動会などさまざまな行事にお邪魔しました。不慣れた取材、写真撮影でご迷惑をかけてばかりでしたが、皆さんのご協力により、楽しく取材することができました。長い間、大変お世話になりました。(岡田)

ひとつになつたよ



たかはし たいが ちゃん
高橋 大我 ちゃん



むらかみ れん ちゃん
村上 蓮 ちゃん

春の火災予防運動を実施します

春は空気が乾燥し、火災が発生しやすい時季です。消防では、町民の皆さん一人一人の防火意識の向上と普及を目的として、全道一斉に春の火災予防運動を実施します。

口運動期間 / 4月20日(土)～4月30日(火)

※火災予防運動期間中、町内全域を対象に巡回広報を行います。

〈防火徒歩パレード〉

春の火災予防運動の一環として、摩周丘幼稚園幼年消防クラブ・関係団体・消防職団員が市街地を徒歩パレードし、町民の皆さんに風船やティッシュを配りながら「火の用心」を呼び掛けます。

▶日時 / 4月21日(日) 10時～11時 ※雨天時中止
 ▶場所 / 摩周駅前金川スタンド～役場駐車場

大丈夫ですか?住宅用火災警報器の電池切れ

住宅用火災警報器の設置義務化から数年が経ち、年数経過による電池切れの報告が多数寄せられています。住宅用火災警報器の電池は、乾電池式のもので1～2年、リチウム電池式のもので約10年もつといわれていますが、いざという時に電池切れで作動しないということになってはいけません。1カ月に1度の定期的な点検を行いましょう。「よく分からない」「自分では電池交換できない」などといった場合には、住宅用火災警報器の購入店や消防にお問い合わせください。

火事と救急は119番 弟子屈消防署

2月末までの出動件数

| | | |
|----|-----|-----|
| 火災 | 弟子屈 | 1件 |
| | 川湯 | 1件 |
| 救急 | 弟子屈 | 72件 |
| | 川湯 | 20件 |

☎482-2073 E-mail:teshikaga.fire.119@bird.ocn.ne.jp

※お誕生とお悔やみは、2/1～2/28に町に届け出をされた方のうち、掲載を希望された方のみ掲載しています。