



「氷上の熱い戦い」

2月13日に行われた摩周ウインターフェスタ2016での1コマ。特設リンクで行われる恒例の氷上綱引き大会では、今年も熱戦が繰り広げられ、観客からは大きな歓声が上がっていました。

(関連記事27ページ)

むかしむか史 (305)

てしかが歴史写真館 179



立場によって見え方が変わる屈斜路湖

観光地でもある生活の場

2月初旬、屈斜路湖は全面結氷しました。岸から凍り始めた湖面は少しずつ範囲を広げ、2週間ほどかけて全体を覆い尽くしました。その間、まとまった雪が降ることもなかったので、不純物の混じらない透明な氷の出現があちこちで確認でき、多くの人たちの目を楽しませてくれたようです。

凍った屈斜路湖は、日常生活の思い出話にも事欠きません。

「昔は車だって走っていたんだぞ」

「(湖畔の集落)コタンで暮らす子どもたちは対岸にある学校へ行くのに、湖を横切れればよくなるわけさ。大人たちが旗を立ててよ、歩く目印を作ったもんだ」

「池の湯に行くときはワリに荷物を載せて引っ張っていったんだども、間に氷の山ができることがあってな。これが大儀なんだわ。いちいち荷物を降ろしては氷の山を越えて、またワリに積んで…を繰り返さなきゃならんし」

今は氷が薄くなって上に乗るのが怖くなったし、そもそも上に乗る必要がない便利な時代になった…と笑いつつも、当時を鮮明に振り返る長老の言葉の端々には、どこか懐かしさがにじんで聞こえます。季節が一巡するたびに、日々の何気ない出来事も積み重ねられ、歴史となって刻まれてきました。

そしてもうすぐ、氷を解かす春がやってきます。

てしかが郷土研究会(斎藤)

Public relations magazine

2016.3

No.739

てしかが

主な内容

- 3月は町税滞納整理強調月間です……②
- 協力隊通信……③
- 春の総合健診の申し込みを受け付け……④
- 第41回児童生徒読書感想文コンクール……⑧
- スプレー缶カセットボンベの分別出し方が変わります……⑮
- 夜間納税窓口開設のお知らせ……⑳

てしかが 2016.3

毎月1回発行 発行/弟子屈町 編集/まちづくり政策課 ☎482-2913 ☎482-2696
〒088-3292 弟子屈町中央2丁目3番1号 URL <http://www.town.teshikaga.hokkaido.jp/>

R100 この広報紙には再生紙を使っています



日々の活動
発信中!

地域おこし協力隊facebook (フェイスブック)

<https://www.facebook.com/teshikagachiikiokoshikyoryokutai>



結氷した屈斜路湖

結氷した屈斜路湖。先日は、屈斜路湖が結氷して例の音が聞こえる！という電話をもらい行ってみると、透明な氷を張った湖から、これまで聞いたことのない不思議な音が聞こえてきました。氷がさざやいているような、そして急に叫ぶような、はたまた宇宙人と交信しているような音。周囲の山が氷の鏡に映り、本当に美しく神秘的な景色でした。その後コタンへ行くと、大勢の外国人旅行者が雪の上に座り込み、立派なカメラを据えてじっと白鳥を見つめています。思わず聞いてみると、アメリカやスペイン、コスタリカなど世界中から集まったアマチュアカメラマンが、東京からスタートして北海道へ撮影旅行に来たとのこと。弟子屈では屈斜路湖、美幌峠、硫黄山、摩周湖などを巡り、温泉も楽しんでいるとのことでした。弟子屈はやはり、世界に誇れるものを持っていることを実感しました。

もともと、さまざまな国の人に弟子屈を訪れてもらいたい。そのために、受け入れ側としてできることはたくさんあります。例えば、今取り組んでいる多言語化事業。以前、外国語指導助手(ALT)の方に、弟子屈で旅行者が困ることは何かを尋ねたとき、せっかくなので露天風呂があっても、どうやって入れればよいか分からない。できれば英語で説明があると安心して楽しむことができるという意見をいただきました。町の魅力を多くの方に知ってもらいた

協力隊通信

小林さん(左)
&
鈴木さん(右)



世界に誇れる弟子屈だから
たくさんの方にきてほしい

地域おこし協力隊の小林由紀子です。

先日、屈斜路湖が結氷して例の音が聞こえる！という電話をもらい行ってみると、透明な氷を張った湖から、これまで聞いたことのない不思議な音が聞こえてきました。氷がさざやいているような、そして急に叫ぶような、はたまた宇宙人と交信しているような音。周囲の山が氷の鏡に映り、本当に美しく神秘的な景色でした。その後コタンへ行くと、大勢の外国人旅行者が雪の上に座り込み、立派なカメラを据えてじっと白鳥を見つめています。思わず聞いてみると、アメリカやスペイン、コスタリカなど世界中から集まったアマチュアカメラマンが、東京からスタートして北海道へ撮影旅行に来たとのこと。弟子屈では屈斜路湖、美幌峠、硫黄山、摩周湖などを巡り、温泉も楽しんでいるとのことでした。弟子屈はやはり、世界に誇れるものを持っていることを実感しました。

念願の狩猟免許取得で 描く夢に一歩近づいた

地域おこし協力隊の鈴木禎洋です。

前回、このコーナーで「猟師になりたい」と書いたのですが、2月の頭に狩猟免許の試験を受け、わな猟、猟銃ともに合格することができました！協力隊の任期が終わっても弟子屈に住み続けられるように、いろいろ考えていることの1つ目のスタートラインに、ようやく立つことができたような気がします。新米ハンターに何が出来るのかは分かりませんが、今年の猟期が始まるまでに道具をそろえたり勉強したりと、やることは盛りだくさんです。先日、新千歳空港で開催された釧路根室の物産展でも鹿肉の製品がありました。鹿を害獣としてではなく、資源として人間と共生させるよ



さまざまな言語で
観光案内

うなことができたらなあと思っっています。弟子屈猟友会の方、農家や酪農で鹿に困っている方、どうぞ気軽に呼んでください！話は変わりますが、ウインターフェスタの協力隊おでんは食べていただけただけでしょうか？今回は、僕の地元・名古屋のみそおでんを作らせていただきました。名古屋から赤だしを取り寄せ、牛すじもしっかり煮込みました。僕自身は皆さんがイメージするほど、みそ好きではないつもりですが、やっぱり赤みそはおいしいものですね。お酒が飲みたくなっちゃいます。おしゃやれな味ではないですが、僕が昔から家で食べてきた「故郷の味」みたいなものです。残念ながら2日目は中止となってしまいましたが、牛すじは完売、ほかの食材もたくさん買っていただき、おでん地獄の生活は何とか回避することができました。お鍋や食品保存容器を持参してくるリピーターも多くなって、少しだけ誇らしい気分になりました。今後また、このような機会があれば、他の協力隊の故郷の味も食べられたらいいなあ。



大好評だった協力隊のみそおでん

【地域おこし協力隊活動報告会】

日時/3月14日(月) 13時~15時

場所/町公民館 2階 講堂

地域おこし協力隊のこれまでの活動と、来年度の活動目標についてお話しします。途中参加、途中退席可能です。多くの皆さんのご来場をお待ちしています。

納め忘れは ありませんか？

3月は 町税滞納整理 強調月間です



自立した
まちづくりのため
税金はきちんと
納めましょう

町 財政の根幹をなすのは、自主財源である税金収入です。

皆さんの家庭や会社でも同じことがいえます。収入がなければ、衣類や電化製品、車などの買い替えなどを控えながら、生活していくこととなります。

町では、税の収入がそのまま落ち込んだ状況で推移していくと、小・中学校、保育園の運営や福祉、上下水道、町道の維持管理など、町民の皆さんの日常生活に直結した施策や業務に、支障を来すこととなります。

町税の滞納は、景気の低迷によるところも大きな要因の一つといえます。全道の市町村を見ても、本町だけの話ではありません。

ここ数年「景気が悪いし、売り上げが減少した」などを理由に「税金を納めない。景気が良くなった時に納める」などといったことを耳にしますが、そのようなことは決して許されることではありません。苦しくても何とか工面して納入している大多数の優良納税者が、一部の滞納者によって不利益を被ることなど、あってはならないからです。

町税の納め忘れなどはありませんか？今一度ご確認の上、納税をお願いします。

町税のお支払いは口座振替が便利です

- 便利です…納入のために、わざわざお出かけになる必要がありません。
- 確実です…納入期限をうっかり忘れてしまうことがなくなります。いつの間にか滞納となってしまう、納入に苦心するということがなくなります。

- ▶口座振替できるもの/町・道民税、固定資産税、軽自動車税、国民健康保険税、保育料、住宅使用料(公住)、介護保険料、水道使用料、下水道使用料など
- ▶取り扱う金融機関/釧路信用金庫本・支店、北洋銀行本・支店、摩周湖農業協同組合、ゆうちょ銀行
- ▶手続きに必要なもの/通帳、通帳の届け出印
- ▶申込先/取扱金融機関、または役場税務課、川湯支所(ゆうちょ銀行は、各郵便局窓口での手続きとなります)

問い合わせ先/役場税務課 ☎ 4 8 2 - 2 9 1 4 (課直通)

年に一度の健診で健康チェック！

春の総合健診の申し込みを受け付け

広報てしかが2月号でもお知らせしましたが、4月(春)、10月(秋)に行われる総合健診のうち、現在、4月18日～22日に行われる春の健診の申し込みを受け付けています。申込締切日は3月24日(木)ですので、忘れずにお申し込みください。

10月に行われる秋の健診の詳細は、広報てしかが8月号でお知らせします。あなたの健康状態の確認のためにも、年に一度は健康診断を受けましょう。

自己負担額

検査項目	年齢		41～69歳	70～74歳	75歳以上	生活保護受給者
	30～39歳	40歳 (昭和51年4月1日～昭和52年3月31日生まれ)				
特定健診・基本健診	1,000円	無料 (クーポン券を、ご持参ください)	1,000円	500円	無料 (※眼底、心電図などのオプション検査は料金が発生します)	
胃がん検診	1,512円		1,000円	500円		
肺がん検診			500円	300円		
大腸がん検診			500円	300円		
前立腺がん検診			1,000円	500円		
肝炎ウイルス検査			500円	300円		
骨粗しょう症検診	1,512円	300円 (町から届いたはがきをお持ちの方、はがきをお持ちの生活保護受給者の方は無料) 1,512円 (上記以外の方でオプション検査で受ける方)				
エキノコックス症検査	自己負担なし					
眼底検査	626円 ※国保特定健診、基本健診を受診される方のオプション検査です。(予約不要)					
心電図検査	1,404円 ※国保特定健診、基本健診を受診される方のオプション検査です。(予約不要)					

総合健診の日程

期日	受付時間	場所
4月18日(月)	6:00～11:00	川湯農村センター
4月19日(火)	6:00～9:30	美留和会館
4月20日(水)	6:00～11:00	社会老人福祉センター
4月21日(木)		
4月22日(金)		

期日	場所
10月2日(日)	社会老人福祉センター
10月3日(月)	
10月4日(火)	
10月5日(水)	
10月6日(木)	川湯農村センター

申し込み方法

氏名、生年月日、住所、電話番号、加入保険の種類、希望する健診項目、受診希望日(第1希望、第2希望)などを、次のいずれかの方法でお知らせください。

- ▶ 来庁／役場健康推進課健康推進係
- ▶ 電話／☎482-2935(課直通)
- ▶ ファクス／☎482-2696
- ▶ 電子申請／町公式ウェブサイト(下記アドレスか、二次元コードにアクセス)
URL <http://www.town.teshikaga.hokkaido.jp> (暮らしの情報>健康・福祉>検診)
携帯電話などにバーコードリーダー機能がある場合は、右の二次元コードを読み取ってください。



▶ 申し込み締め切り／**3月24日(木)(厳守)**

※総合健診登録制度(下記参照)をご利用の方は、申し込み不要です。

総合健診登録制度

総合健診登録制度をご存じですか。この制度は「健診の時期」「場所」「健診項目」「時間帯」などの希望を登録していただくものです。登録後は、健診の申し込みをいただかなくても、登録いただいた内容で健診の10日ほど前に案内させていただきます。登録することで健診の申し込みの手間が省けるほか、申し込み忘れを防ぐこともできます。登録は電話でもできます。この機会に、ぜひ、ご登録ください。

- ▶ 電話／☎482-2935(課直通)
- ▶ メール／kenkou@town.teshikaga.hokkaido.jp

問い合わせ先／役場健康推進課健康推進係 ☎482-2935(課直通)

検査項目

内容	対象者など
特定健診・基本健診 (血液検査・尿検査・身体計測・ 血圧測定)	<ul style="list-style-type: none"> ● 特定健診／30～74歳の弟子屈町国民健康保険加入者の方 後期高齢者医療保険加入者の方 社会保険被扶養者の方で、特定健診受診券をお持ちの方 ※受診券については、各保険者にお問い合わせください。 ● 基本健診／40歳以上の生活保護受給者の方
がん検診 胃(バリウム)・肺(X線)・大腸(検便) 前立腺(採血)(※男性のみ)	<ul style="list-style-type: none"> ● 40歳以上の町民の方(加入保険は問いません) ※胃がん検診は、胃や腸の手術をされた方、腸閉塞(へいそく)や大腸憩室のある方、腹部動脈りゅうのある方、高齢で便秘気味の方(バリウムが詰まる恐れがあります)、バリウム使用後にアレルギー反応(発疹、かゆみ、吐き気など)が出たことがある方などは、検査をお断りすることがあります。
骨粗しょう症検査	<ul style="list-style-type: none"> ● 節目健診／年度年齢40・45・50・55・60・65歳の女性 ※対象の方には、4月にクーポン券、はがきを送付します。 ● 上記以外の方／オプション検診で受けられます。
肝炎ウイルス検査(採血)	● 70歳未満で、検査を受けたことのない方
エキノコックス症検査(採血)	● 9歳(小学3年生)以上で、過去5年以上検査を受けていない方
眼底検査・心電図検査 (※国保特定健診・基本健診受診者 限定)	<ul style="list-style-type: none"> ● 眼底検査／網膜症などの検査 ● 心電図検査／心臓の異常をみる検査 ※国保特定健診、基本健診を受診される方のオプション検査です。 (予約不要)



今月の保健師
丹羽 真弓 さん

本町の健康づくり推進委員26人による、元気でしかが21計画(第2次)推進のための検討会議が2月15日に行われました。

この会議は、21計画をスタートした今年度、初めて開催したもので、28年にわたる健康づくり推進委員の活動の歴史においても初めてのことです。



活発に意見交換が行われた健康づくり推進委員による検討会議

21計画は「みんなが心も体も元気に暮らす」を目標として、28年にわたる健康づくり推進委員の活動の歴史においても初めてのことです。この会議は、21計画をスタートした今年度、初めて開催したもので、28年にわたる健康づくり推進委員の活動の歴史においても初めてのことです。

この会議は、21計画をスタートした今年度、初めて開催したもので、28年にわたる健康づくり推進委員の活動の歴史においても初めてのことです。

この会議は、21計画をスタートした今年度、初めて開催したもので、28年にわたる健康づくり推進委員の活動の歴史においても初めてのことです。

は、町民の皆さんと行政の協働が最も重要で、地域の代表である推進委員の皆さんは、その架け橋となって活動しています。

今回の会議では、計画に基づいて取り組んでいる健康・食育推進事業の進捗状況や課題について、次の4つの部会に分かれ意見交換や検討を行いました。

- 1 食育・栄養・食生活
- 2 生活習慣病・運動
- 3 休養・こころの健康・飲酒
- 4 歯科・口腔・たばこ・がん・COPD (慢性閉塞(へいそく)性肺疾患)

各部会のグループワークでは、町民目線により身近な情報を抽出し、21計画の推進に向け活発に検討。これらの意見は、2月25日に行われた元気でしかが21推進会議で報告されました。

推進委員からは「元気なうちに役に立ちたい」「健康づくりに貢献したい」という頼もしい意見も聞かれ、これからの活動が楽しみです。4月以降にはブロック会議を行い、今回の検討を踏まえ、推進委員として独自にどんな活動をしていくか具体的に考えていきます。

元気で楽しい推進委員活動を通して、健康づくり運動を町民の皆さんに発信していきたいと考えています。今後とも、21計画と、健康づくり推進委員に注目してください！

検診クーポンのご利用は3月31日まで!!

平成27年度検診クーポンの利用期限が近付いてきました。受け忘れていた検診はありませんか？今年度は、対象となる次の方にクーポンをお配りしています。

クーポンの種類	対象者
子宮頸(けい)がん検診クーポン	1994(平成6)年4月2日～1995(平成7)年4月1日生まれの女性
乳がん検診クーポン	1974(昭和49)年4月2日～1975(昭和50)年4月1日生まれの女性
大腸がん検診クーポン	1974(昭和49)年4月2日～1975(昭和50)年4月1日 1969(昭和44)年4月2日～1970(昭和45)年4月1日 1964(昭和39)年4月2日～1965(昭和40)年4月1日 1959(昭和34)年4月2日～1960(昭和35)年4月1日 1954(昭和29)年4月2日～1955(昭和30)年4月1日 } 生まれの方
骨粗しょう症検診クーポン(自己負担300円)	1970(昭和45)年4月1日～1971(昭和46)年3月31日 1965(昭和40)年4月1日～1966(昭和41)年3月31日 1960(昭和35)年4月1日～1961(昭和36)年3月31日 1955(昭和30)年4月1日～1956(昭和31)年3月31日 1950(昭和25)年4月1日～1951(昭和26)年3月31日 } 生まれの女性
40歳健診無料クーポン(特定、胃、肺、大腸、乳、子宮、前立腺、骨粗しょう症、肝炎、歯科)	1975(昭和50)年4月1日～1976(昭和51)年3月31日生まれの方

※加入保険などによっては、クーポンの対象とならない場合があります。

3月は医療機関も混み合う時期ですので、早めの予約・受診をお願いします。クーポンを紛失した方や受診可能な医療機関について知りたいという方は、下記までご連絡ください。

問い合わせ先/役場健康推進課健康推進係 ☎ 4 8 2 - 2 9 3 5 (課直通)



毎日

朝ご飯食べていますか？ 野菜・牛乳とっていますか？

広報でしかが10月号『食育推進計画(第2次)』の中で「朝食の欠食者が小・中学生で増えていて心配です」とお知らせしました。食育調理実習で関わった放課後児童クラブの小学生にも朝食を食べていない子がいるなど「朝食を食べていない子ども」が身近に存在することを実感しています。

また、食べていてもパンと飲み物だけでなく、成長期にもかかわらず栄養失調になりかねない内容の子も少なくないようです。

多様な食材でバランスの良い朝食を町では、幼児健診時に保護者の皆さんに食事記録をお願いしています。2015年の結果では、朝からいろいろな食材を使った朝食を食べている家庭も多かったです。一方で、朝食を食べていない幼児は多いものの、1歳6カ月児で朝食が「パンと牛乳だけ」という子がみられました。3歳児になると「パンとお茶」「パンと牛乳」「おにぎり」「ふりかけご飯」など、主菜・魚・肉・卵・大豆製品と副菜野菜のない「主食(ご飯・パン・麺類)だけの朝食の子の割合が少し増えてきました。また「1日に野菜を一つも食べていない」「薬味程度の野菜しか食べていない」などもみられます。

また、本町ではたくさんの牛乳が生産されていますが、牛乳や乳製品を毎日とる1歳6カ月児が全体の28.6%、3歳児では51.2%と非常に少なく、残念です。習慣的に食事を抜くと、大人でも体に

不調を来しやすくなります。まして、成長期の子どもの食事を抜いたり、主菜、副菜、牛乳・乳製品(骨や歯が成長するために必要なカルシウムが豊富)が不足しているなど、不十分な内容の食事をとったりしていると、体が成長するために必要な栄養をとることができなくなります。

朝食の充実で生涯にわたって健康に

体は、1日3食食事で消化と吸収のリズムができますが、朝食をしっかりと食べることで体内時計がリセットされ、体調が整いやすくなります。逆に、朝食を抜いたり、食べていても少な過ぎたり、内容が偏ったりすると、リズムが崩れやすく、必要以上に栄養分を吸収する、間食が増えるなどの悪循環につながります。こうした食生活の乱れは、メタボリックシンドロームにつながりやすくなります。

メタボリックシンドローム予防のため、小さな子どもからいろいろな食材を使い「主食+主菜+副菜」のそろった食事を、家族と一緒に、おいしく、楽しく食べる経験をさせてあげてください。幼児期の食習慣は、生涯に続く良い食生活の基礎になります。

家族そろって健康に過ごすために「栄養のバランス+リズム」を、毎日続けてあげることが大切です。

□お問い合わせ先/役場健康推進課健康推進係 ☎ 4 8 2 - 2 9 3 5 (課直通)まで。

① 1日の野菜の摂取状況

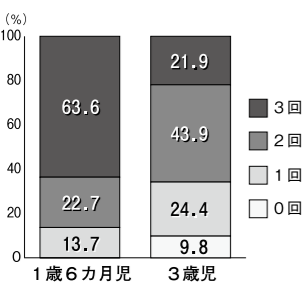

② 主食+主菜+副菜のそろう頻度

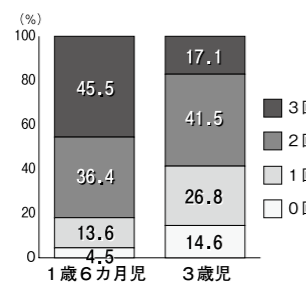

③ 朝食の内容

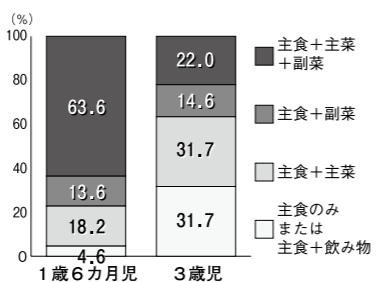

④ 牛乳・乳製品をとる頻度

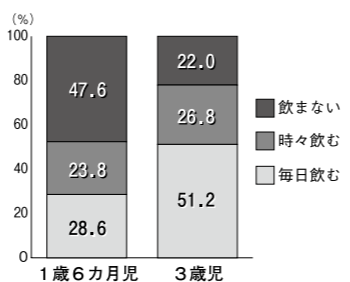

①②③町幼児健診食事記録より
④町幼児健診アンケートより

第41回児童生徒 読書感想文 コンクール



今年度で41回目を数える児童生徒読書感想文コンクールに、今回も優秀な作品が数多く寄せられ、29点が入賞作品に選ばれました。各賞を受賞した児童・生徒の皆さんを紹介します。また今月から、各部門の最優秀作品を順次紹介していきます。

※コンクールの審査対象は小学校3年生以上。

■小学校3年生の部 最優秀賞 チームワークは大切だ

弟子屈小学校 小野 心桜さん

私は、「ぼくらの秘密結社」を読みました。私はこの本から、チームワークは大切だと学びました。

チームワーク…。この本は、ある人を守るため、仲間が助けるストーリーでした。この本のチームワークがわかる場面は、次の所です。

天野は、仲間を助けるための準備をした。色々なひみつへいきを用意した。そしてあるスイッチをおすと地獄(八)へ落ちるスイッチを作ったのだ。それから、仲間は様々な場所に別れて、行動をはじめた。「スイッチをおすぞ。」

そのスイッチのおかげで、ボスは消えてしまった。「やったぞ。」
英治が叫ぶと、安永と谷本が部屋に飛びこんだ。
「このように、チームワークをよくすると、仲間を助ける事ができるのです。チームワークは仲間のために色々と考えて行動すること。だから色々な人と協力して行動することが大切だと思います。」

私もチームワークを経験したことがあります。一つ目は、学級の給食の時で、クラスの人々が給食をこぼしてしまいました。その時、私が、

「こんな時こそ、チームワークだよ。」
と言ったのです。この言葉から、みんなが

いっしょけんめい動き始めたのです。そして、あっとい間に片付いたのです。この時、チームワークの大事さをあらためて感じたのです。

二つ目は、運動会の時です。運動会で三年生は、ボール送りリレーをしました。そのボール送りリレーで、白組にぎりぎり勝ったのです。前半はまげそうになったのですが、声かけや助け合いをすることで勝利することができたのです。この時は、みんなの心が一つになったと思いました。

三つ目は、体育のキックベースボールです。キックベースで、さいこの戦いになった時、だれかが失敗しても、点数を取りもどそうとして、みんなががんばりました。負けてしまったのですが、一番楽しいキックベースになりました。

この時、スポーツでも、チームワークができることがわかりました。
このように、チームワークは、みんなを助け合うことです。これからも、自分からチームワークを見つれたり、作ったりしていきたいと思います。
みんなのように…。
天野のチームのように…。

(書名)「ぼくらの秘密結社」 宗田 理／著

(寸評)「ぼくらの秘密結社はぼくらの七日間戦争」から始まる宗田理の描くシリーズ十八作目です。小野さんは、登場人物である高校生たちが助け合う姿と、今の自分やクラスメートの姿を重ね感じた「チームワークの大切さ」への想いを書きました。読書には、自分の生活を見直し、日常からの再発見をさせてくれる良書があります。そのことをあらためて伝えてくれる、すてきな感想文ですね。

小学校の部 6年生

参加数 61点

▶最優秀賞/大越 愛梨奈さん (弟子屈小)

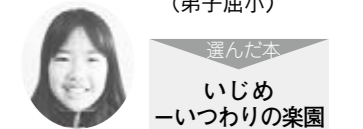

▶優秀賞
今野 竜志 君(弟子屈小)
青木 華央 さん(弟子屈小)

小学校の部 5年生

参加数 47点

▶最優秀賞/坪井 謙尚 君 (奥春別小)



▶優秀賞
川井田 稜 君(弟子屈小)
沢原 美義 さん(弟子屈小)

小学校の部 4年生

参加数 55点

▶最優秀賞/島津 佳歩 さん (川湯小)



▶優秀賞
宮崎 夢花 さん(弟子屈小)
杉本 凌駕 君(川湯小)
南雲 空 君(美留和小)

小学校の部 3年生

参加数 58点

▶最優秀賞/小野 心桜 さん (弟子屈小)



▶優秀賞
齋藤 早稀 さん(川湯小)
土田 英恵 さん(和琴小)

高等学校の部

参加数 103点

▶最優秀賞/鈴木 理美 さん (弟子屈高2年)

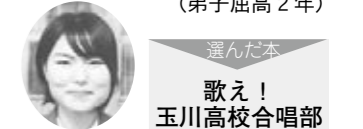

▶優秀賞
大井 美侑 さん(第高1年)
更科 宏記 君(第高2年)
高橋 希歩 さん(第高2年)

中学校の部 3年生

参加数 51点

▶最優秀賞/芝田 遥夏 さん (弟子屈中)

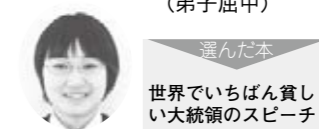

▶優秀賞
橋村 友斗 君(弟子屈中)
森島 望 さん(弟子屈中)
谷田 優花 さん(弟子屈中)

中学校の部 2年生

参加数 51点

▶最優秀賞/石川 瑠望 さん (川湯中)



▶優秀賞
下谷 愛美 さん(川湯中)
行木 涉真 君(弟子屈中)
佐藤 穂香 さん(弟子屈中)

中学校の部 1年生

参加数 52点

▶最優秀賞/畠山 颯太 君 (弟子屈中)

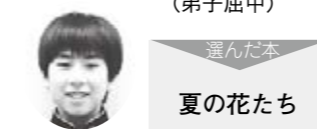

▶優秀賞
池上 知乃新 君(川湯中)
濱岡 菜月 さん(川湯中)
芝田 光太郎 君(弟子屈中)

■小学校4年生の部 最優秀賞 竹田津先生が気づいたこと

川湯小学校 島津 佳歩 さん

「あつ。この本いいんじゃない?」
その本は、おばあちゃんが送ってくれた本で、以前から、私の本だなぁにありました。しかし、北海道に引っ越してきて、家の周りにきつねがたくさんいるので、読み直してみることになりました。

この本は、じゅう医の竹田津先生の所に、ぼくが連れてきた子ぎつねを先生が育てるといってお話です。ぼくは子ぎつねヘレンは、あのヘレン・ケラーのように目、耳、きゅう覚がきかないというきつねでした。

私が一番印象に残った場面は、ヘレンの悲しみを先生が分かったところ。先生は「砂場をつんのめったときに口のなかにとびこんだ、砂のことを思い出しました。わたしはおもわず舌をだして、くちびるについた砂をとろうとしていました。へろ、へろ、へろ、そしてべつとつばをはいていのです。そのときに砂には味の無いことに気づいたのです。」と書いています。私がどうしてこの場面が好きになったかというところ、先生がヘレンの大きさ、苦しみ、不安に気づいた場面だからです。

私も、目が見えないというところは、どういふことだろうと思つて、タオルで目かくしをしました。私は十分くらいは目かくしを続けられるだろうと思いましたが、二三分くらいしかできませんでした。なぜかというところ、とてもこわかったから。私は、家の外にどういふものがあるか知っていたので、あまりものにぶつかりません

私は、しば犬をかっています。私の犬はヘレンのようなことはないけど、先生がヘレンを大切に育てていた様子を読んで、私も、私の犬のこともっと大切に育てていきたいと思いました。

(書名)「子ぎつねヘレンがのこしたの」 竹田津 実／著

(寸評)本を読み進めながら、ヘレンの大きさを少しでも知ろうとタオルで目かくしをする佳歩さん。そんな姿からも、相手の気持ちに近づきたいという優しさや真剣さが伝わってきます。また、本を読み直すことは、とてもよいことです。環境が変わったり、色々な経験をしたりしていく中で、考えや感じ方が変わってきます。これからも、読み直してみたいようなすてきな本と出合えるといいですね。



臨時職員を募集します

町と町教育委員会では、平成28年度の臨時職員を募集します。
希望される方は期日までに申し込みください。
申し込みの前提として、町内在住または居住可能な方とします。

▶職種／左の表のとおり

▶雇用条件

- 賃金は職種や保有資格などによって異なる場合があります。(日額6,070円～8,610円程度)
- 勤務時間は職種により変則となる場合があります。
- 通勤距離によっては通勤手当を支給します。(遠距離の場合は自家用車で通勤可能な方)
- その他勤務条件などは町職員に準じます。

▶申し込み方法

- 写真を貼った履歴書1通を提出してください。
(履歴書用紙は役場総務課・川湯支所にあります。町の公式ウェブサイト(<http://www.town.teshikaga.hokkaido.jp>)からダウンロードすることもできます)
- 有資格者については資格証明書(写し)を添付してください。

▶申込期限／3月8日(火) 17時30分まで。

▶申込先

- 左の表の番号1～9は役場総務課職員係☎482-2912(課直通)まで。
- 左の表の番号10～14は町教育委員会管理課総務係☎482-2945(課直通)まで。

▶照会先／勤務条件など詳しい内容については、採用課へ直接お問い合わせください。

- 老人ホーム倅和園☎482-2134
- 役場環境生活課☎482-2934(課直通)
- 役場農林課☎482-2936(課直通)
- 町教育委員会管理課☎482-2945(課直通)
- 学校給食センター☎482-3204
- 役場福祉こども課☎482-2921(課直通)
- 役場観光商工課☎482-2940(課直通)
- 役場総務課☎482-2912(課直通)
- 町教育委員会社会教育課☎482-2948(課直通)

▶その他

- 応募者が多数の場合は書類選考を行います。
- 書類選考の結果、面接試験受験者には面接試験などの日程を通知します。
- 応募の状況によっては、希望勤務箇所以外で協議をさせていただく場合があります。

番号	職種・採用課	勤務箇所	募集人員	雇用期間	業務内容	必要資格など
1	介護員・支援員 (老人ホーム倅和園)	老人ホーム倅和園	若干人	4月初旬～9月末日 (原則6カ月雇用)	入所者の介護全般	実務経験者、もしくは介護に熱意のある方
2	看護師 (老人ホーム倅和園)	老人ホーム倅和園	1人	同上	入所者の看護全般	正看護師、または准看護師資格を有する方
3	保育士 (福祉こども課)	おひさま保育園 川湯保育園 子育て支援センター	8人	同上	保育業務全般	保育士の資格を有する方、または本年3月末資格取得見込みの方
4	保育士助手 (福祉こども課)	おひさま保育園 川湯保育園 子育て支援センター	若干人	同上	保育業務補助	子どもに接することが好きな方
5	一般作業員 (環境生活課)	産業廃棄物処分場 など 環境生活課所管施設	1人	同上	一般作業員	普通自動車運転免許を有する方
6	受付・事務補助員 (環境生活課)	屈斜路ウォーター スポーツ交流公園	2人	5月初旬 ～10月中旬	受け付け、事務補助、 施設管理業務など	普通自動車運転免許を有し、簡単なパソコン操作のできる方
7	受付・事務補助員 (観光商工課)	摩周観光文化センター	若干人	4月初旬～9月末日 (原則6カ月雇用)	同上	普通自動車運転免許を有し、パソコン操作ができ、電気・機械に興味のある方
8	一般作業員 (農林課)	町民農園など 農業関連施設	2人	5月～11月	町民農園管理業務	普通自動車運転免許を有し、草刈り作業など農作業のできる健康な方
9	事務補助員 (総務課)	役場内各課各係 (具体的勤務箇所は未定)	若干人	4月初旬～9月末日 (原則6カ月雇用)	事務補助など	普通自動車運転免許を有し、パソコン操作のできる方
10	事務生 (教育委員会管理課)	町内小中学校	1人	同上	事務補助	普通自動車運転免許を有し、簡単なパソコン操作のできる方
11	公務補 (教育委員会管理課)	町内小中学校	2人	同上	学校施設管理	普通自動車運転免許を有する方
12	特別支援教育 支援員 (教育委員会管理課)	町内小中学校	3人	同上	学習活動・学校生活の補助など	原則として、教育職員免許、保育士、看護師、介護福祉士のほか支援員に適する資格を有する方、または類似職種経験者
13	事務・監視補助員 (教育委員会社会教育課)	川湯屋内温水プール	1人	同上	監視および事務・水泳指導補助	簡単なパソコン操作のできる方
14	調理員 (学校給食センター)	学校給食センター	4人	同上	給食業務全般	調理師の資格を有する方、または実務経験者



①水蒸気噴火の際のハザードマップ 通行規制と避難経路

- 小規模な水蒸気噴火では、道道52号(硫黄山入り口～川湯温泉街入り口)が通行止めとなります。
- 大規模な水蒸気噴火では、国道391号(池の湯林道入り口～六十六線と国道391号との交差点)が通行止めとなります。

【指定緊急避難場所】
川湯中学校、川湯小学校、川湯農村センター、川湯ふるさと館、美留和会館

- : 想定火口域
- ⊗: 立入規制地点(ゲート)
- : 避難経路
- : 冬期間の未除雪区間
- : 居住地域
- 避: 水蒸気噴火時の指定緊急避難所

②マグマ噴火の際のハザードマップ 通行規制と避難経路

- マグマ噴火は、大規模(火口から6kmの範囲)または小規模(火口から1.5km)の2通りが考えられます。
- マグマ噴火が予想される場合は、当初から6kmの範囲内に避難準備指示が出されます。
- 大規模か小規模、噴火の規模に応じた範囲の住民の方などに避難指示が出されます。



アトサヌプリ(硫黄山)については、昨年3月24日に「アトサヌプリ火山防災協議会」を設置。「アトサヌプリの噴火警戒レベル」運用に向けた準備を進めてきました。昨年7月に活動火山対策特別措置法の一部が改正され、法律に基づく構成員により協議会を設置することが義務付けられたことから、2月9日に新たな協議会を設置。協議会の中で警戒レベル運用開始についての合意を図りました。

警戒レベルの運用は3月中に開始される予定で、詳細については気象庁から発表されます。

アトサヌプリ火山は、数万年前のカルデラ形成以降、度重なる噴火を経て10個の溶岩ドームを形成しました。アトサヌプリは、その溶岩ドームの1つです。

今月はアトサヌプリの警戒レベルの概要をお知らせしますが、今後、数回に分けて、アトサヌプリの警戒レベルと防災対応について連載していきます。

また、次の日程で住民説明会を行います。自治会への加入の有無にかかわらず、ご参加ください。どの会場で参加されても構いません。

住民説明会の日程

期日	3月12日(土)			3月13日(日)		3月17日(木)
時間	10:00～11:00	13:00～14:00	19:30～20:30	11:00～12:00	13:00～14:00	18:30～19:30
場所	川湯消防支署2階	屈斜路研修センター	美留和会館	川湯消防支署2階	川湯ふるさと館	川湯駅前交流センター
対象自治会	跡佐登自治会	屈斜路自治会	美留和自治会	川湯敷島町自治会 川湯みどり自治会	川湯温泉まち自治会 川湯温泉第3自治会	川湯駅前自治会

アトサヌプリの噴火警戒レベル

種別	名称	対象範囲	レベル(キーワード)	火山活動の状況	住民などの行動 登山者・入山者などへの対応	想定される現象など
特別警戒	噴火警戒(居住地域または噴火警戒)	居住地域と、それより火口側	5(避難)	居住地域に重大な被害を及ぼす噴火が発生、あるいは切迫している状態にある。	危険な居住地域からの避難などが必要。	<ul style="list-style-type: none"> ●ベースサージ(低温の火山砕屑流)や火砕流の発生など、居住地域に重大な被害を及ぼす噴火が発生。 ▶過去事例/約6,000年前の噴火(リシリの形成) ●急激な地殻変動(地盤の隆起や地割れ)などにより、居住地域に重大な被害を及ぼす噴火の発生が切迫している。 ▶過去事例/約1,500年前の噴火(硫黄山の形成) ●小規模な噴火が発生し、大きな噴石が火口から1.5km程度まで飛散。 ▶過去事例/数100年前の噴火(熊落とし火口の形成)
			4(避難準備)	居住地域に重大な被害を及ぼす噴火が発生すると予想される。(可能性が高まってきている)	警戒が必要な居住地域での避難準備、避難行動要支援者の避難などが必要。	<ul style="list-style-type: none"> ●有感地震の多発や顕著な地殻変動などにより、居住地域に重大な被害を及ぼす噴火が発生する可能性が高まっている。 ▶過去事例/なし
警戒	噴火警戒(火口周辺)	火口から居住地域近くまで	3(入山規制)	居住地域の近くまで重大な影響を及ぼす(この範囲に入った場合には生命に危険が及ぶ)噴火が発生、あるいは発生すると予想される。	<ul style="list-style-type: none"> ●住民は通常の生活。(今後の火山活動の推移に注意) ●避難行動要支援者の避難準備などが必要。 ●入山規制など、危険な地域への立ち入り規制など。 	<ul style="list-style-type: none"> ●ごく小規模な噴火が発生し、大きな噴石がアトサヌプリ火口から500m程度まで飛散。 ▶過去事例/なし ●地殻活動や熱活動の高まりなどにより、アトサヌプリ火口でごく小規模な噴火の発生が予想される。 ▶過去事例/なし
		火口周辺	2(火口周辺規制)	火口周辺に影響を及ぼす(この範囲に入った場合には生命に危険が及ぶ)噴火が発生、あるいは発生すると予想される。	<ul style="list-style-type: none"> ●住民は通常の生活。(今後の火山活動の推移に注意) ●火口周辺への立ち入り規制など。 	<ul style="list-style-type: none"> ●地震活動や熱活動の高まりなどにより、アトサヌプリ火口周辺に影響を及ぼす噴火の発生が予想される。 ▶過去事例/なし
予報	噴火予報	火口内など	1(活火山であることに留意)	火山活動は静穏。火山活動の状況によって、火口内で火山灰の噴出などが見られる。(この範囲に入った場合は生命に危険が及ぶ)	状況に応じて火口内への立ち入り規制など。	<ul style="list-style-type: none"> ●火山活動は静穏 ●山体深部へのマグマ噴火供給を示す地殻変動 ▶過去事例/1994年3月～10月の地震増加と、同時期の地殻変動

問い合わせ先/役場総務課情報防災係 ☎ 4 8 2 - 2 9 1 2 (課直通)

4月から スプレー缶 カセットボンベ の分別・出し方が変わります

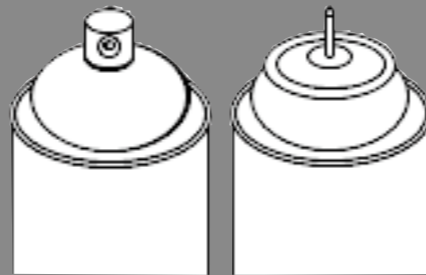

スプレー缶などの出し方については、多くの自治体が「必ず屋外で穴を開け、ガスを抜いてから廃棄」としてまいりました。しかし、屋内での穴開けが原因と見られる火災事故が後を絶たず、全国的に処理方法を見直す動きが出てきています。こうした状況や、町が昨年開催した「ごみ分別収集に係る説明会」での皆さんからの声を受けて検討した結果、4月からスプレー缶などの『分別と出し方』を変更することにしました。

① 分別の区分が変わります 燃やせないごみ→「スプレー缶類」

3月まで『燃やせないごみ』として分別していたスプレー缶やカセットボンベですが、4月から新たに『スプレー缶類』として分別していただくことになります。

② 出し方が変わります 燃やせないごみ袋→「中身が分かる袋」

3月まで『燃やせないごみ袋(黄色の袋)』で出していたスプレー缶やカセットボンベは、4月から穴を開けなくても構いませんが、必ず中身とガスを出し切り『中身が分かる袋(レジ袋など)』に入れ、マジックなどで「スプレー」と表示して出してください。

③ 収集日が変わります 燃やせないごみの日→「第3の各曜日」

3月まで『燃やせないごみの日』に出していた、スプレー缶やカセットボンベですが、4月からは第3の各曜日に収集している『資源ごみ(白色発泡スチロール・白色トレイ・ダンボール)』と同じ日に『スプレー缶類』を収集しますので、この日に出してください。

※収集は月1回となります。詳しい収集日は、ごみ収集年間スケジュールでご確認ください。

◆◆◆◆◆ 出すときの注意点 ◆◆◆◆◆

その1 必ず中身とガスを出し切る！

スプレー缶やカセットボンベは、必ず中身を使い切った後、ガス抜き機能が付いている製品は、それを活用するなどし、安全な方法でガスを抜く。(※ガス抜きは火気のない屋外で！)

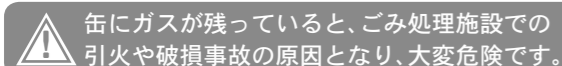

その2 出す前に振って確認する！

スプレー缶やカセットボンベを振って音を確認する。
※「シャカシャカ」や「チャブチャブ」と音がしたら、まだ中身が残っています。

その3 レジ袋などに入れて出す！

燃やせないごみ袋ではなく、中身が分かるレジ袋などに入れ、必ずマジックで「スプレー」と書いて出す。

その4 収集は月1回のみ！

収集は第3の各曜日のみ。(※忘れずに出しましょう)

その5 キャップはプラごみなどへ！

キャップなど外せる物は外して、適正に分別する

ご存じですか？ 『ガス抜きキャップ』

ガスを出し切るための、ガス抜きキャップが付いている製品があります。

例

① ボタンを外す。

② キャップを置く。

③ キャップの穴にノズルを差し込む。

※他にもさまざまなタイプの物があります。
注意書きを必ず読みましょう。

ガス抜きのワンポイント

屋外でガス抜きをする際は、いらなくなった布や新聞紙などを敷いたりすると、周りが汚れず、環境にも優しいです。

事前登録で 緊急時の出産を 手助けします！

妊婦安心 サポート 事業



もうすぐ出産。「町内には出産施設がないけど、急にお産が始まったらどうしよう」「急に陣痛が始まったり、体調が急変したりしたとき、家族が不在だったらどうしよう」。不安をお持ちの妊婦さんも多いと思います。

町では「妊婦安心サポート事業」を始めます。事前に、妊婦さんの出産にかかる情報を登録することで、緊急時に担当医師の指示のもと、速やかに出産予定の医療機関に搬送することができるというものです。

安心して新しい家族を迎えることができるよう、ぜひ、ご利用ください。

▶ 対象

町内在住の妊婦さんで登録を希望される方(里帰り出産のため、弟子屈町にお住まいの妊婦の方も登録可能です)

▶ 登録方法

「妊婦情報事前登録者届出書」を役場健康推進課に提出してください。登録情報を弟子屈・川湯消防署に連絡します。登録後「妊婦安心サポート登録番号等確認書」を送付します。

※「妊婦情報事前登録者届出書」は、町公式サイト(<http://www.town.teshikaga.hokkaido.jp>)からダウンロードできます。

▶ 利用方法

- ① 強い痛みや出血がある！お腹に強い張りがある！陣痛、破水など出産の兆候がある！でも、病院に行く手段がない…。
- ② ①のような状況のとき、かかりつけの医療機関へ連絡し、救急の指示をもらってください。
※急激な体調の変化で医療機関に連絡できない場合は、直接119番通報をしてください。
- ③ 119番へ通報し「妊婦安心サポートに登録している〇番の〇〇〇〇ですが、急に陣痛が始まったので、救急車をお願いします」と伝えてください。救急車で出産予定医療機関に搬送します。

▶ 注意点

- ① 救急車を利用できるのは、緊急時に自力で医療機関を受診できない場合です。
- ② 搬送先は出産予定医療機関となりますが、出産予定医療機関と連絡を取った上で、搬送先が変更となる場合があります。
- ③ 冬期間、吹雪などの悪天候時には搬送できない場合があります。
- ④ 万が一、救急車内での出産となった場合、救急隊員がお手伝いさせていただきますので、ご理解をお願いします。

▶ その他

- ① 緊急車両での搬送となりますので、救急車の適正利用にご協力ください。
- ② 登録をした場合、必ず担当医師や医療機関にお知らせください。
- ③ 町内で転居した場合、町外に転出した場合、出産された場合は、登録の変更・削除をしますので、役場健康推進課健康推進係にご連絡ください。
- ④ 登録いただいた個人情報は救急対応のみに使用し、出産予定日から1カ月を経過した時点で登録情報を抹消します。

問い合わせ先／役場健康推進課健康推進係 ☎ 4 8 2 - 2 9 3 5 (課直通)

美留和 水質検査結果のお知らせ

地下水の水質検査結果

美留和一般廃棄物処理場では、有害項目の水質検査(第2回目)を実施したので、その結果をお知らせします。

検査結果は法定基準値以内であり、異常はありませんでした。

水質検査は年2回実施します。次回についても、検査終了後、広報紙でお知らせします。



問い合わせ先
役場環境生活課環境係
☎ 4 8 2 - 2 9 3 4 (課直通)

検査項目	単位	水質基準値	測定結果	備考
1 アルキル水銀	mg/L	検出されないこと	不検出	重金属類など
2 総水銀	mg/L	0.0005以下	0.0005未満	
3 カドミウム	mg/L	0.01以下	0.003未満	
4 鉛	mg/L	0.01以下	0.007	
5 六価クロム	mg/L	0.05以下	0.023	
6 ヒ素	mg/L	0.01以下	0.003	
7 全シアン	mg/L	検出されないこと	不検出	
8 セレン	mg/L	0.01以下	0.001未満	
9 トリクロロエチレン	mg/L	0.03以下	0.003未満	揮発性有機化合物
10 テトラクロロエチレン	mg/L	0.01以下	0.001未満	
11 ジクロロメタン	mg/L	0.02以下	0.002未満	
12 四塩化炭素	mg/L	0.002以下	0.0002未満	
13 1,2-ジクロロエタン	mg/L	0.004以下	0.0004未満	
14 1,1-ジクロロエチレン	mg/L	0.1以下	0.01未満	
15 シス-1,2-ジクロロエチレン	mg/L	0.04以下	0.004未満	
16 1,1,1-トリクロロエタン	mg/L	1以下	0.001未満	
17 1,1,2-トリクロロエタン	mg/L	0.006以下	0.0006未満	
18 1,3-ジクロロプロペン	mg/L	0.002以下	0.0002未満	
19 ベンゼン	mg/L	0.01以下	0.001未満	
20 1,4-ジオキサン	mg/L	0.05以下	0.005未満	
21 塩化ビニルモノマー	mg/L	0.002以下	0.0002未満	
22 ポリ塩化ビフェニル	mg/L	検出されないこと	不検出	農薬など
23 チウラム	mg/L	0.006以下	0.0006未満	
24 シマジン	mg/L	0.003以下	0.0003未満	
25 チオベンカルブ	mg/L	0.02以下	0.002未満	
26 ダイオキシン類	pg-TEQ	1以下	0.56	

水質の状況 主な浄水場で供給している水道水の水質検査結果

水質検査は、水質検査計画に基づき項目別に毎日、毎月、年1回など定期的に行っています。

区分	検査項目	水質基準		測定値				分類
		単位	基準値	弟子屈	美留和	川湯	屈斜路	
人の健康に影響を与える項目	1 一般細菌	個/mL	100	0	0	0	0	病原生物
	2 大腸菌	検出されないこと		検出せず	検出せず	検出せず	検出せず	
	3 カドミウムおよびその化合物	mg/L	0.003	0.0003 未満	0.0003 未満	0.0003 未満	0.0003 未満	
	4 水銀およびその化合物	mg/L	0.0005	0.00005 未満	0.00005 未満	0.00005 未満	0.00005 未満	
	5 セレンおよびその化合物	mg/L	0.01	0.001 未満	0.001 未満	0.001 未満	0.001 未満	
	6 鉛およびその化合物	mg/L	0.01	0.001 未満	0.001 未満	0.001 未満	0.001 未満	
	7 ヒ素およびその化合物	mg/L	0.01	0.001 未満	0.001	0.003	0.001 未満	
	8 六価クロム化合物	mg/L	0.05	0.005 未満	0.005 未満	0.005 未満	0.005 未満	非金属
	9 亜硝酸態窒素	mg/L	0.04	0.004 未満	0.004 未満	0.004 未満	0.004 未満	
	10 シアン化物イオンおよび塩化シアン	mg/L	0.01	0.001 未満	0.001 未満	0.001 未満	0.001 未満	
	11 硝酸態窒素および亜硝酸態窒素	mg/L	10	0.5 未満	0.5 未満	0.5 未満	0.5 未満	
	12 フッ素およびその化合物	mg/L	0.8	0.08 未満	0.08 未満	0.13	0.08 未満	
	13 ホウ素およびその化合物	mg/L	1	0.1 未満	0.1 未満	0.1 未満	0.1 未満	
	14 四塩化炭素	mg/L	0.002	0.0002 未満	0.0002 未満	0.0002 未満	0.0002 未満	
	15 1, 4-ジオキサン	mg/L	0.05	0.005 未満	0.005 未満	0.005 未満	0.005 未満	一般有機化学物質
	16 シスおよびトランス-1, 2-ジクロロエチレン	mg/L	0.04	0.004 未満	0.004 未満	0.004 未満	0.004 未満	
	17 ジクロロメタン	mg/L	0.02	0.002 未満	0.002 未満	0.002 未満	0.002 未満	
	18 テトラクロロエチレン	mg/L	0.01	0.001 未満	0.001 未満	0.001 未満	0.001 未満	
	19 トリクロロエチレン	mg/L	0.01	0.001 未満	0.001 未満	0.001 未満	0.001 未満	
	20 ベンゼン	mg/L	0.01	0.001 未満	0.001 未満	0.001 未満	0.001 未満	
	21 塩素酸	mg/L	0.6	0.06 未満	0.08	0.06 未満	0.06 未満	
	22 クロロ酢酸	mg/L	0.02	0.002 未満	0.002 未満	0.002 未満	0.002 未満	
	23 クロロホルム	mg/L	0.06	0.002	0.022	0.002 未満	0.002 未満	
	24 ジクロロ酢酸	mg/L	0.03	0.002 未満	0.002	0.002 未満	0.002 未満	
	25 ジブromクロロメタン	mg/L	0.1	0.002 未満	0.002 未満	0.002 未満	0.002 未満	
	26 臭素酸	mg/L	0.01	0.001 未満	0.001 未満	0.001 未満	0.001 未満	
	27 総トリハロメタン	mg/L	0.1	0.01 未満	0.022	0.01 未満	0.01 未満	
	28 トリクロロ酢酸	mg/L	0.03	0.002 未満	0.02	0.002 未満	0.002 未満	
	29 プロモジクロロメタン	mg/L	0.03	0.002 未満	0.002 未満	0.002 未満	0.002 未満	
	30 プロモホルム	mg/L	0.09	0.004 未満	0.004 未満	0.004 未満	0.004 未満	色
	31 ホルムアルデヒド	mg/L	0.08	0.008 未満	0.008 未満	0.008 未満	0.008 未満	
32 亜鉛およびその化合物	mg/L	1	0.1 未満	0.1 未満	0.1 未満	0.1 未満		
33 アルミニウムおよびその化合物	mg/L	0.2	0.02 未満	0.02 未満	0.02 未満	0.02 未満		
34 鉄およびその化合物	mg/L	0.3	0.03 未満	0.03 未満	0.03 未満	0.03 未満		
35 銅およびその化合物	mg/L	1	0.1 未満	0.1 未満	0.1 未満	0.1 未満		
36 ナトリウムおよびその化合物	mg/L	200	4.9	5.9	9.1	4.3	味覚・色	
37 マンガンおよびその化合物	mg/L	0.05	0.005 未満	0.005 未満	0.005 未満	0.005 未満		
38 塩化物イオン	mg/L	200	5	2.2	6	2.2	味覚	
39 カルシウム、マグネシウムなど(硬度)	mg/L	300	22	21	23	17		
40 蒸発残留物	mg/L	500	41	59	91	76	一般性状	
41 陰イオン界面活性剤	mg/L	0.2	0.02 未満	0.02 未満	0.02 未満	0.02 未満	発泡	
42 ジェオスミン	mg/L	0.00001	0.000001 未満	0.000001 未満	0.000001 未満	0.000001 未満	におい	
43 2-メチルイソボルネオール	mg/L	0.00001	0.000001 未満	0.000001 未満	0.000001 未満	0.000001 未満		
44 非イオン界面活性剤	mg/L	0.02	0.002 未満	0.002 未満	0.002 未満	0.002 未満	発泡	
45 フェノール類	mg/L	0.005	0.0005 未満	0.0005 未満	0.0005 未満	0.0005 未満	におい	
46 有機物《全有機炭素(TOC)の量》	mg/L	3	0.4	0.8	0.3 未満	0.3 未満		
47 PH値		5.8~8.6	7.0	7.4	7.3	7.2	一般性状	
48 味		異常でないこと	異常なし	異常なし	異常なし	異常なし		
49 臭気		異常でないこと	異常なし	異常なし	異常なし	異常なし		
50 色度	度	5	1.0 未満	1.0 未満	1.0 未満	1.0 未満		
51 濁度	度	2	0.1 未満	0.1 未満	0.1 未満	0.1 未満		
その他	遊離残留塩素	mg/L	-	0.15	0.25	0.24	0.15	その他
	水温	℃	-	16.8	13.5	15	14.3	

※遊離残留塩素とPH値を除き、水質基準値が数値の場合、測定値がそれ以下であれば基準を満たしています。
※上の表は、9月15日に各地区の末端の蛇口から採水し、検査依頼した結果です。

問い合わせ先/役場水道課維持係 ☎ 4 8 2 - 2 9 4 2 (課直通)

4月から 衣類・布類の分別が一部変わります!

2014年4月に、衣類、衣料品、古布などの回収対象を広げましたが、この4月から一部、回収できなくなりますので、ご協力をお願いします。

● 4月から回収できなくなるもの

- × 和服類(帯・帯締め・はかま・羽織・はんでん・浴衣・作務衣(さむえ)・甚平など)
 - × スキーウエア × 毛布丹前(着るタイプの毛布)
- ※宿泊施設などで使用されていた浴衣などは、資源ごみとして受け入れ可能です。



● 4月からの分け方・出し方

資源ごみへ分別

燃やせるごみへ分別

対象となる主な衣類・布類

シャツ・ワイシャツ・ポロシャツ・エプロン・ブラウス・布団カバー・枕カバー・タオルケット・バスタオル・フェイスタオル・バスローブ・スエット・シーツ・スーツ・ジャージ・セーター・フリース・ジャンパー・コート・革製品・マフラー・帽子・ジーンズ・ジーパンなど、再利用可能なもの

対象とならない衣類・布類

スキーウエア・手袋・和服類・反物・布団・毛布丹前・ベッドパッド・枕・座布団・じゅうたん・マット類・端切れ・カーテン・便座カバー・ぬいぐるみ・クッション・下着(パンツなど)・洗濯していないもの・濡れているもの・汚れのひどいもの・カビやペットなどの臭いのするもの

出し方(※4月以降も変わりません)

- ①資源ごみの袋に入れて収集に出す。②回収ボックスに持ち込む。(回収ボックスに入れる際は、ごみ袋不要)
- ※回収ボックス設置場所/役場・川湯支所・屈斜路研修センター・美留和处理場

問い合わせ先/役場環境生活課環境係 ☎ 4 8 2 - 2 9 3 4 (課直通)

川湯屋内温水プール

教室参加者を募集します

川湯屋内温水プールでは、平成28年度の各教室の参加者を募集します。

▶教室内容／下の表のとおり

▶スポーツ障害保険への加入が必要です

- 大人(65歳以上の方) 1,250円(年間)
- 大人(64歳以下の方) 1,900円(年間)
- 子ども(幼児、小・中学生) 850円(年間)

▶募集期間／3月1日(火)～3月30日(水)

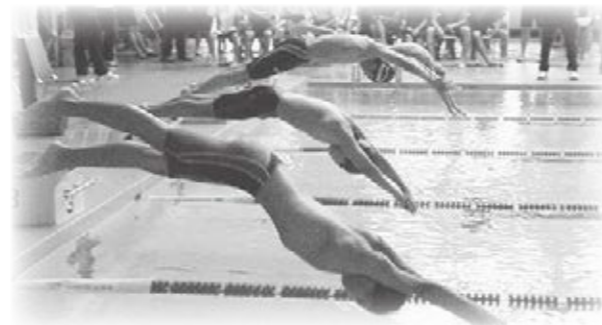

教室名	内容	日時	対象	定員
幼児水泳教室	初めて水泳を習う4～5歳の幼児が対象。水への抵抗感を取り除き、楽しく遊び、水と親しみながら泳力を付けていきます。水に慣れている幼児は、水遊びから初歩的なクロールの動作を取り入れて泳力を付けていきます。	4月10日(日)～11月27日(日) 毎週日曜日 10時30分～11時15分	幼児	10人
小学生水泳教室	初めて水泳を習う小学生が対象。水への抵抗感を取り除き、楽しく遊び、水と親しみながら泳力を付けていきます。水に慣れている小学生は、水遊びから初歩的なクロールの動作を取り入れて泳力を付けていきます。	4月9日(土)～3月25日(土) 毎週土曜日 10時30分～11時15分	小学生	10人
幼児・小学生 父母教室	幼児・小学生教室参加者を見学するお父さん・お母さんが対象。この機会に水の中で歩いてみませんか。	4月9日(土)～3月26日(日) 毎週土・日曜日 10時30分～正午	幼児・小学生 教室参加者の 父母	30人
初心者水泳教室	初めて水泳を習う方、顔を水につけられない、体が水に浮かないという方が対象。基本的な動作練習を行います。	4月10日(日)～3月26日(日) 毎週日曜日 14時～14時45分	成人の方	30人
がんばれ水泳教室	4泳法(クロール・背泳ぎ・平泳ぎ・バタフライ)を向上させたい方、きれいに長く泳げるようになりたい方が対象。一連の動作の習得と50m完泳、技術・泳力の向上を目指します。(水曜日のみ生涯学習バスが出ます)	4月8日(金)～3月31日(金) 毎週水・金曜日 14時～14時45分	クロールで 25m泳げる 成人の方	30人
水中運動	泳げない方でも安心して行える運動で、皮下脂肪燃焼を目標としています。(木曜日のみ生涯学習バスが出ます)	4月7日(木)～3月30日(木) 毎週木・土曜日 14時～14時45分	成人の方	30人
水中ジョギング	水の特性と効果を利用し、泳げない方でも安心して行える水中歩行です。	4月13日(水)～3月29日(水) 毎週水曜日 10時30分～11時15分	成人の方	30人
ナイト 水中ジョギング	水の特性と効果を利用し、泳げない方でも安心して行える水中歩行です。	4月8日(金)～11月25日(金) 毎週金曜日 19時～19時45分	成人の方	30人
フリー教室	自由に泳いだり歩いたりします。この機会に運動をしてみませんか。	4月7日(木)～3月31日(金) 毎週木・金曜日 10時～正午	成人の方	30人

申し込み・問い合わせ先／町教育委員会川湯屋内温水プール ☎ 483-2072



図書館だより

中央2丁目4番1号
☎ (よいほんいろいろ) 482-1616

☆臨時休館のおしらせ

年度末図書整理のため、次の日程で臨時休館します。ご不便をおかけしますが、ご理解とご協力をお願いいたします。

移動図書館については、31日(水)にBコースを巡回しますので、どうぞご利用ください。

▼臨時休館日／3月30日(水)・31日(木)
※休館中の図書の返却は、返却ポストをご利用ください。

☆3月は「道立図書館支援図書コーナー」をお休みします

▽今月の休館日／7日(月)・14日(月)・20日(日)・28日(日)
(日)・21日(月)・(振替休日)・28日(月)・30日(水)・31日(木)

新刊案内

キキに出会った人びと 魔女の宅急便(特別編)

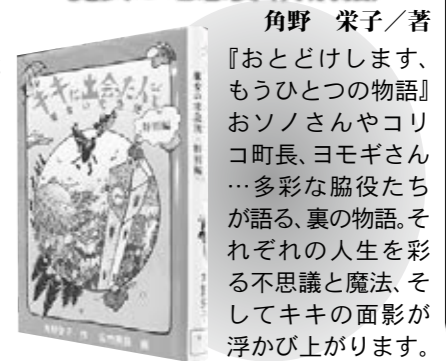

おすすめの
新刊

「羊と鋼の森」

「戦旗 大坂の陣最後の二日間」 宮下 奈都／著

「ないがままで生きる」 松永 弘高／著

「秘密の地下世界」 玄侑 宗久／著

「私の戦後70年」 ナショナルジオグラフィック／編著

「47都道府県・温泉百科」 北海道新聞社／編

「家庭大工マニュアル」 山村 順次／著

「知識ゼロからの名画入門」 西沢 正和／監修

「もっと知りたいパリの収納」 永井龍之介／監修

「うめじいのたんじょうび」 本多さおり／監修

「かがくいひろし」 作

たくさん
の
新
刊
が
皆
さ
ん
を
お
待
ち
し
て
い
ま
す
!

移動図書館(図書館バス)

Aコース 運行日／3月10日(木)・24日(木)

停車場	停車時間
摩周丘幼稚園	9:00～9:45
旧昭栄小学校	10:00～10:20
屈斜路コタン	11:20～11:40
和琴小学校	12:40～13:10
川湯支所	13:45～14:05
わんぱくクラブ・川湯農村センター	14:10～14:30
川湯温泉駅前	14:40～15:00
すずらんこども館	15:30～16:00

Bコース 運行日／3月3日(木)・17日(木)・31日(木)

停車場	停車時間
摩周丘幼稚園	9:00～10:00
美留和小学校	10:20～10:50
川湯保育園	11:10～11:30
川湯支所	11:40～12:00
川湯小学校	13:00～13:30
奥春別小学校	14:25～14:55
奥春別森の保育園	15:00～15:20
みはらし台こども館	15:30～16:00

おはなしはらっぱ

- テーマ** 『えほんはふしぎでいっぱいだ』
- ☆5日／『みんなみんなみ一つけた』『ぬぬぬぬ』『もしもし…』
 - ☆12日／『ケーキをじゃょうずにわけるには?』『ビビビビ』『フルーツポンチつくって!』
 - ☆19日／『ほうらやっぱりきつねさん』『たこたこふうせん』『だっこのおにぎり』
 - ☆26日／『つよいのはだーれ』『しりとりにりり』『はじめまして』

時間／午後1時～ 場所／町図書館
おはなしはらっぱ／毎週土曜日 午後1時

3月の特集展示

てしかがっ子に読まれた本
2015

平成27年度弟子屈町児童生徒
読書感想文コンクールの審査結
果が発表されました。
(8ページ参照)

読書感想文の題材となった作
品を、特集展示コーナーで紹介
しています。

貸し出しも行っていますの
で、ぜひご利用ください。

▼期間／3月1日(火)～3月29日(水)

▼展示場所／特集展示コーナー

障がいに関する悩み・困りごとはありませんか？

障がい者相談支援事業所「はしわたし」でも相談を受け付けています

障がいのある方に関する相談などは、町のほか、社会福祉法人てつなぎ相談支援事業所「はしわたし」でも受け付けています。

町では、身体・知的・精神などに障がいのある方や、その家族の方が抱えるさまざまな悩みや困りごとに対する相談や必要となる情報提供、障がいに関する各種手続きへの協力などを、社会福祉法人てつなぎに委託。町とともに、各種相談に応じていただいています。

どなたでも安心して相談できますので、お気軽にご利用ください。

▶障がいに関する相談先

- 役場福祉こども課社会福祉係 ☎ 4 8 2 - 2 9 2 1 (課直通)
- 社会福祉法人てつなぎ相談支援事業所「はしわたし」(中央1丁目2番15号) ☎ 4 8 2 - 1 0 2 6 (代表)

「はしわたし」から

昨年「職場や学校に行けない」「対人関係が苦手で人と会いたくない」など、さまざまな理由で悩んでいる方が増えています。

支援事業所「はしわたし」では、ご本人の苦しさ、生きづらさに寄り添い、悩んでいる方が生き生きと暮らすことができるよう、相談に応じ、支援します。また、必要に応じて、福祉・医療・教育機関などと連携。ご本人の希望や状況に応じたサービス提供につなげることを視野に入れ、ご本人のペースに合わせた援助を一緒に考えます。

相談したい方の年齢、ご本人かご家族かなどは問いません。お気軽にご相談ください。

はしわたし相談支援専門員 吹田

問い合わせ先／役場福祉こども課社会福祉係 ☎ 4 8 2 - 2 9 2 1 (課直通)

アルコール問題を抱える方・家族の集まりを開催しています

アルコールに関する悩みがあるけれど、どうしたらよいか分からずに困っている方はいませんか？

アルコール問題を抱える方や、その家族の方を対象に、集まりを開催しています。「親しい友人などにも恥ずかしくて相談できない」「こんなこと誰にも分かってもらえない」など一人でお悩みの方、集まりに参加してみませんか。

集まりでは、同じ悩みを持つ方や、その家族の方でお互いの気持ちを話し合うほか、釧路断酒会の方を招き、アルコールに関する相談にも応じています。集まりは「言いつ放し」「聴き放し」が原則のため、秘密は守られます。

まずは相談してみたいという方がいましたら、下記までご連絡ください。

問い合わせ先／役場健康推進課健康推進係 ☎ 4 8 2 - 2 9 3 5 (課直通)

メンタルヘルス講演会を開催します

メンタルヘルス(こころの健康)を保つことは、私たちが自分らしく楽しく過ごすために、とても大事なことです。皆さんは普段の生活の中で、精神的に疲れることはありませんか。もしかしたらそれは、自分で自分自身を疲れさせているのかもしれませんが。メンタルヘルス講演会では、自分自身で「精神的な疲れ」をコントロールする方法をお知らせします。多くの皆さんの参加をお待ちしています。

- ▶日時／3月5日(土) 14時～15時30分 ※荒天により、3月19日(土)に延期する場合があります。詳しくは、町公式ウェブサイト(<http://www.town.teshikaga.hokkaido.jp>)を、ご参照ください。

▶場所／町公民館 2階 講堂

▶内容／演題 だれでもできるセルフマネジメント～疲れた心の回復術～
講師 北海道教育大学釧路校 教授 安川 禎亮 氏

▶入場料／無料

▶申し込み／不要(直接、会場にお越しください)

※その他／託児を行います。ご希望の方は、ご連絡ください。

問い合わせ先／役場健康推進課健康推進係 ☎ 4 8 2 - 2 9 3 5 (課直通)



できました！
ワクワク！ドキドキ！
バリアフリーマップ「てしかが」

ユニバーサルデザイン部会

てしかがえこまち推進協議会ユニバーサルデザイン部会(三木亨部会長)では「バリアフリーマップてしかが」を発行しました。

マップは、どなたにも弟子屈町での観光を楽しんでもらいたいという同部会員の思いから作られたもの。車椅子の方や視覚障がいのある方でも楽しめる観光スポットや、多機能トイレ情報などが掲載されています。掲載されている施設の全てが完全バリアフリーというわけではありませんが、地元で活動する同部会員ならではの視点でおすすめするポイントを紹介しているのが特徴。美しい自然はもちろん、釧路川源流域の川下りや乗馬、酪農体験などのアクティビティも紹介しています。

同部会では「美しい自然を遠くから眺めるだけではなく、車椅子でもかなりの場所まで行くことができたり、川下りや乗馬など、体を使って楽しむことができたりするのは弟子屈町ならではの。少々のバリアは私たちと一緒に知恵と心意気で乗り越えて、どなたにも弟子屈町の観光を楽しんでほしい」としています。

バリアフリーマップを希望される方は、ピュア・フィールド風曜日 ☎ 4 8 2 - 7 1 1 1 か役場観光工商課観光振興係 ☎ 4 8 2 - 2 9 4 0 (課直通)までお問い合わせください。



問い合わせ先

てしかがえこまち推進協議会事務局(役場観光工商課観光振興係) ☎ 4 8 2 - 2 9 4 0 (課直通)

♪ 弟子屈中学校吹奏楽部 ♪

フェアウェルコンサート2016

3月20日(日) 14時(13時30分開場)

弟子屈中学校体育館 入場無料

【主催】 弟子屈中学校吹奏楽部 【後援】 町教育委員会・弟子屈中学校吹奏楽部父母の会

問い合わせ先／弟子屈中学校 ☎ 4 8 2 - 2 0 7 1

おわびと訂正

広報てしかが2月号、町議会だよりの中に誤りがありました。謹んでおわびし、次のとおり訂正させていただきます。

- ▶19ページ「マイナンバー制度は2015年1月1日から運用が開始され」とあるのは「2016年1月1日から」の誤りです。
- ▶23ページ、墓地の使用料に関する記述で「川湯については1区画1万円、その他については6千円」とあるのを「弟子屈墓地、川湯墓地については1区画1万円、その他の墓地については6千円」と訂正します。

□議会広報編集特別委員会

平成28年度採用の自衛官などを募集します

募集種目	募集人員	応募資格	受付期間	試験日	合格発表日	入隊・入校	待遇・その他	
幹部候補生	一般	【参考】27年度 大学卒業程度 陸 約160人(うち女子約15人) 海 約100人(うち女子約10人) 空 約40人	3月1日(火) ～ 5月6日(金)	1次 5月14日(出)・15日(回) (15日は飛行要員のみ)	1次 6月3日(金) 海・空飛行要員のみ 2次 6月14日(火)～17日(金) 海・空飛行要員のみ 3次 (海)7月11日(明)～15日(金) (空)7月16日(出)～8月4日(休)	平成29年3月下旬 ～4月上旬	入隊後約1年で3等陸・海・空尉 (大学院卒業者試験合格者は2等陸・海・空尉)	
	歯科 薬剤科	【参考】27年度 大学院卒業 陸 約25人 海 約10人 空 約10人		修士課程修了者など(見込み含む)で、 20歳以上28歳未満の方				
医科・歯科幹部	【参考】27年度 陸・海・空 若干人	医師・歯科医師の免許を取得した方	①4月22日(金)まで ②10月1日(出) ～31日(明)	①5月13日(金) ②11月25日(金)	①7月29日(金) ②平成29年2月3日(金)	①10月上旬～中旬 ②平成29年3月下旬 ～4月上旬	歯科は入隊後約6週間で2等陸・海・空尉 薬剤科は入隊後約1年で2等陸・海・空尉	
技術海上・技術航空幹部	【参考】27年度 海 若干人 空 若干人	(海)大学卒業で38歳未満の方 (空)大学卒業で45歳未満の方	4月22日(金) ～ 5月13日(金)	6月27日(明)	8月5日(金)	10月	2・3等空佐、1等海・空尉から2等海・空尉で採用(経験年数などにより異なる)	
陸上自衛官(看護)	【参考】27年度 陸 約5人	看護師免許と保健師または助産師の免許を取得した(見込み含む)36歳未満の方	9月1日(休) ～ 30日(金)	11月26日(出)	平成29年1月6日(金)	平成29年4月上旬	採用時の階級は経験年数などにより異なる	
技術海曹・技術空曹	【参考】27年度 海 約10人 空 若干人	20歳以上で国家免許資格を取得した方	4月22日(金) ～ 5月13日(金)	6月24日(金)	8月5日(金)	9月下旬	3等海曹または2等海・空曹で採用(免許資格・年齢などにより異なる)	
航空学生	【参考】27年度 海 約70人(うち女子若干人) 空 約50人	高校卒業(見込み含む)で21歳未満の方	8月1日(明) ～ 9月8日(休)	1次 9月22日(休) 2次 10月15日(出)～20日(休) 3次 11月12日(出)～12月15日(休)	1次 10月7日(金) 2次 (海)11月9日(休) (空)11月4日(金) 最終 平成29年1月23日(明)	平成29年3月下旬 ～4月上旬	入隊後約6年で3等海・空尉	
一般層候補生	【参考】27年度 陸約2,670人(うち女子約200人) 海約1,000人(うち女子約40人) 空 約750人	18歳以上27歳未満の方	年間を通じて随時	1次 9月16日(金)・17日(出) 2次 10月6日(休)～12日(休) ※いずれか1日を指定されます	1次 9月30日(金) 最終 11月11日(金)	平成29年3月下旬 ～4月上旬	入隊後2年9カ月経過以降、選考により3等陸・海・空曹	
自衛官候補生	男子			【参考】27年度 陸 約5,530人 海 約850人 空 約1,300人	8月1日(明) ～ 9月8日(休)		9月23日(金)～27日(火) ※いずれか1日を指定されます	11月4日(金)
	女子	【参考】27年度 陸 約570人 海 約100人 空 約80人	9月5日(明) ～ 8日(休)	1次 9月24日(出) 2次 10月29日(出)・30日(回)	1次 10月14日(金) 最終 11月25日(金)	修学年限4年 卒業後、約1年で3等陸・海・空尉		
防衛大学校学生	推薦	【参考】27年度 人文・社会科学専攻 約20人(うち女子約5人) 理工学専攻 約80人(うち女子約10人)	9月5日(明) ～ 8日(休)	1次 9月24日(出) 2次 10月29日(出)・30日(回)	1次 10月14日(金) 最終 11月25日(金)	平成29年4月上旬	修学年限4年 卒業後、約1年で3等陸・海・空尉	
	総合選抜	【参考】27年度 約40人(うち女子若干人) (人文・社会科学専攻、理工学専攻合わせて)		9月5日(明) ～ 30日(金)	1次 11月5日(出)・6日(回) 2次 12月6日(火)～10日(出)			1次 11月25日(金) 最終 平成29年1月20日(金)
	一般(前期)	【参考】27年度 人文・社会科学専攻 約65人(うち女子約15人) 理工学専攻 約235人(うち女子約15人)		高校卒業(見込み含む)で21歳未満の方(自衛官は23歳未満)	1次 平成29年2月18日(出) 2次 平成28年3月10日(出)			1次 平成29年3月3日(金) 最終 平成29年3月17日(金)
防衛医科大学校医学科学生	【参考】27年度 約85人	高校卒業(見込み含む)で21歳未満の方	9月5日(明) ～ 30日(金)	1次 10月29日(出)・30日(回) 2次 12月14日(休)～16日(出)	1次 11月30日(休) 最終 平成29年2月15日(金)	修学年限6年 医師免許取得後、2等陸・海・空尉		
防衛医科大学校看護学科学科学生(自衛官候補看護学生)	【参考】27年度 約75人	高校卒業(見込み含む)で21歳未満の方	9月5日(明) ～ 30日(金)	1次 10月15日(出) 2次 11月26日(出)・27日(回)	1次 11月11日(金) 最終 平成29年2月3日(金)	修学年限4年 卒業後約1年で3等陸・海・空尉		
陸上自衛隊 高等工学校 生徒	推薦	約60人	11月1日(火) ～ 12月2日(金)	平成29年 1月7日(出)～9日(明) ※いずれか1日を指定されます	平成29年1月18日(休)	修学年限3年 卒業後は陸士長		
	一般	約260人	11月1日(火) ～ 平成29年 1月6日(金)	1次 平成29年1月21日(出) 2次 平成29年2月2日(休) ～5日(回)	1次 平成29年1月27日(金) 最終 平成29年2月17日(金)			
貸費学生	技術	【参考】27年度 陸・海・空 約10人	11月1日(火) ～ 平成29年 1月10日(火)	平成29年1月28日(出)	平成29年4月下旬	卒業(終了)後	4月分から正規の修業年限を終わる月まで毎月54,000円貸与	
予備自衛官補	一般	陸 約1,400人	①4月8日(金)まで ②7月1日(金) ～9月16日(金)	①4月15日(金)～19日(火) ②9月30日(金)～10月3日(明) ※いずれか1日を指定されます	①5月20日(金) ②11月11日(金)	教育訓練の開始時期は7月以降	階級は指定しない教育訓練召集手当日額7,000円所定の教育訓練終了後、予備自衛官として任用	
	技能	陸 約200人	18歳以上34歳未満の方	18歳以上で国家免許資格などを有する方(資格により53歳未満～55歳未満の方)				

※平成28年度の募集人員は、決定次第、自衛官募集ホームページなどでお知らせしますので、ご確認ください。
 ※航空自衛隊要員は男女の区別なく能力に応じて決定します。
 ※薬剤科は、学校教育法に基づく大学で正規の薬学の課程(6年制に限る)を修めて卒業した方(平成29年3月卒業見込みの方を含む)、または薬剤師国家試験の受験資格がある方のうち学校教育法に基づく大学院で正規の薬学の課程を2年以上修め薬学修士の学位を受けた方に限ります。それ以外は26歳未満となります。
 ※歯科・歯科幹部は、第1回で採用予定数を採用した場合、第2回は実施しない場合があります。
 ※自衛官候補生男子の平成29年3月高等学校卒業予定者・中等教育学校卒業予定者の採用試験は、原則として9月16日(金)以降に行います。
 ※航空自衛隊の3次試験、2次・最終合格発表は変更される場合があります。
 ※資格欄の高校卒業には中等教育学校卒業者を含みます。
 ※応募資格年齢の起算日は募集種目ごとに異なりますので、募集要項で確認してください。

自衛官募集ホームページ
<http://www.msd.go.jp/gsd/jieikanbosyu>
 スマートフォン
 モバイル

第20回 てしかが国際交流会トークシリーズ

ケニアの孤児たちと寝食をともにして

▶日時／3月12日(土) 13時30分～16時
 ▶会場／川湯ふるさと館(川湯温泉2丁目3-40)

▶ゲストスピーカー／間瀬 年一(ませ としいち)さん
 NPO法人「少年ケニアの友」理事
 アフリカ、ケニアの首都ナイロビ近郊の孤児院での10カ月間の支援活動を通じて考えさせられたこと。



▶毎回お楽しみの食文化体験は、タンザニア産紅茶を煮出して、ケニアの元宗主国イギリス風のお菓子と共に。

▶参加費／中学生以上500円・小学生以下300円

▶申し込み／事前に予約が必要です。3月5日(土)までに下記まで申し込みください。

□申し込み・問い合わせ先／黒石☎482-6688・須藤☎482-4824

アイヌの自然視 ニワッカ

木の水(樹液)
 3月に入ると堅雪になってきます。そのころ、子どもたちには大きな楽しみがありました。樹液採りです。一番人気はイタヤカエデでした。幹に小刀で浅く傷を入れ、細い木の枝などを差し込みます。そこを伝わらせて出てくる汁を、入れ物にためるのです。甘いものの少なかった時代には、大変、貴重でした。そのままなめたり、煮詰めたり、一晩経って木の枝に付いた樹液は氷柱状になり、アイスキャンディーのようだったそうです。

【参考文献】
 わたしのコタン／弟子シギ子著



いつまでも雄姿を見たいオオワシ

翼を広げると2メートルになる大型の鳥は、やはり貫禄があります。木の枝に止まっているだけでも十分に存在感を放っていますが、飛んでいる姿には思わず見とれてしまいます。今時期は木々の葉が少ないうのでオシロワシが観察しやすくなっていますし、冬鳥のオオワシとも出会える可能性が高くなっています。特に屈斜路湖では、人目につきやすくなりま

EMC通信 ～川湯の森から～

す。エサとなる魚を狙って、湖面が結氷していないポイントへ集まるようになるのですが、温泉が湧き出て凍らないエリアは岸に近いことが多いからです。近年、彼らにとって大きな問題となっているのが「鉛中毒」です。彼らはエソシカの死骸肉を口にすることもありますが、狩猟で使われ、体内に残された鉛銃弾と一緒に食べてしまうことで鉛中毒が起こります。北海道では特定鉛弾の使用・所持を禁止していますが、残滓(残りかす)の処理とともにまだまだ完全ではないのが現状です。どちらも天然記念物であり、国内希少種。北海道のみならず国としても絶滅が危惧されています。手遅れになる前に、人間とのつながりをしっかりと考えた

ワシたちが鳴らしている警鐘

いものです。

川湯エコミュージアムセンター(EMC) ☎483-4100
 URL http://www6.marimo.or.jp/k_emc/ 3月は9:00～16:00開館(水曜日休館)



熱心に取り組む参加者

身の弱点を改善するメニューを学びました。

軟性や筋力テストを実施。昨年6月指導者が69人参加し、一人一人に柔軟性や筋力テストを実施。昨年6月午後の部では、中学生や高校生、指導者が69人参加し、一人一人に柔軟性や筋力テストを実施。昨年6月

午前部の部では、小学生や保護者、指導者61人が参加。けがをしないための体づくりや、小学生が今やらなければならぬ運動を学びました。

ジュニアアスリートコンディショニング教室



正しい運動を学ぶ

- ▼日時/3月6日(日) 10時~15時
- ▼場所/社会老人福祉センター
- ▼対象/町内在住の方(男女問わず)
- ▼参加費/700円(昼食代・保険料ほか)
- ※午後からの参加は無料。
- ▼内容
- ▽講話
- 「地域おこし協力隊の活動について」地域おこし協力隊員 炭田晃希さん・鈴木禎洋さん・高木浩史さん 小林由紀子さん
- 「こころ貯筋体操 役場健康推進課健康保険係長 鈴木徹氏
- ▽昼食(アトラクション)
- フラダンス/美留和フラダンス同好会(渡辺久美代表)
- 舞踊詩舞/弟子屈町睦会(金子ひで子代表)
- ▽生涯学習講演会(13時15分)「認知症を学ぶ絵本コンサートIN弟子屈」音楽と子どもたちの朗読・トークでつづる世界(主管/弟子屈町介護者と共)に歩む会)
- ▽問い合わせ先
- 女性のつどい/弟子屈町女性団体協議会 会長 館昭子 ☎482-23164まで。
- 生涯学習講演会/町教育委員会社会教育課社会教育係☎482-2948(課直通)まで。

町教育委員会では、学校教育活動に支障のない場合、町内の小・中学校の体育館を、一般のスポーツ団体に開放しています。

町立小・中学校体育館利用者募集します

平成28年度に体育館の利用を希望される団体の登録受け付けを開始します。

町スピードスケート少年団主催の平成27年度弟子屈町スピードスケート大会が2月13日、町営スピードスケート場で開催されました。



熱戦を繰り広げる選手たち

大会には、子ども25人、大人14人の39人が参加。各種目ごとに分かれ、日頃の練習の成果を競いました。

- ▼開校日/平日
- ▼協力金/1人1回160円
- ▼登録可能な団体/10人以上で構成された団体
- ▼登録締め切り日/3月18日(金)
- 申し込み・問い合わせ先/町教育委員会社会教育課体育振興係☎482-2948(課直通)まで。

町教育委員会では、学校教育活動に支障のない場合、町内の小・中学校の体育館を、一般のスポーツ団体に開放しています。

町スポーツ推進委員を公募します

報酬・謝金/会議などでの報酬は、1日4時間を超える場合は7千600円、4時間以内の場合は3千800円。各種大会などでの協力金は、1事業2千円。

スポーツ推進委員は、地域の皆さんにスポーツ技術の指導や助言を行うとともに、町のスポーツの振興にご協力いただく方です。

- ▼募集人員/若干人
- ▼任期/5月1日~平成30年4月30日(2年間)
- ▼報酬・謝金/会議などでの報酬は、1日4時間を超える場合は7千600円、4時間以内の場合は3千800円。各種大会などでの協力金は、1事業2千円。
- ▼選考方法/書類審査と必要に応じて面接。
- ▼応募方法/社会教育課にある用紙に、必要事項を記入して提出。
- ▼応募期限/4月8日(金)
- 応募問い合わせ先/町教育委員会社会教育課体育振興係☎482-2948(課直通)まで。

スポーツ推進委員は、地域の皆さんにスポーツ技術の指導や助言を行うとともに、町のスポーツの振興にご協力いただく方です。

第53回摩周樹氷探勝スキーツアー参加者募集

お申し込みの方は、保護者同伴でお願いします。

- ▼期日/3月13日(日)
- ▼コース/摩周湖第1展望台~摩周湖第3展望台
- ▼集合/町公民館前8時20分
- ▼受け付け/8時20分~8時30分
- ▼行きのバス出発/8時30分
- ▼開会式/9時15分(摩周湖第1展望台)
- ▼スタート/9時30分
- ▼帰りのバス出発/11時30分
- ▼終了/正午(休憩・入浴)
- ▼参加費/大人1千500円 中学生以下1千円
- ▼募集人員/先着80人
- ▼申込期限/3月8日(火)
- ▼その他

お申し込みの方は、保護者同伴でお願いします。

「地域おこし協力隊の活動について」地域おこし協力隊員 炭田晃希さん・鈴木禎洋さん・高木浩史さん 小林由紀子さん

楽しく学習しませんか? 生きがい講座 学級生募集!



今年度の生きがい講座の様子

3	2	1	12	11	10	9	8	7	6	5	4	月												
16	13	10	7	24	19	13	8	16	11	5	4	16	4	18	9	29	21	9	24	18	12	7	日	
川湯	弟子屈	川湯	弟子屈	川湯	弟子屈	川湯	弟子屈	川湯	弟子屈	川湯	弟子屈	川湯	弟子屈	川湯	弟子屈	川湯	弟子屈	川湯	弟子屈	川湯	弟子屈	川湯	弟子屈	月
閉講式	明日への生きがいを持つとう	閉講式	閉講式	閉講式	閉講式	閉講式	閉講式	閉講式	閉講式	閉講式	閉講式	閉講式	閉講式	閉講式	閉講式	閉講式	閉講式	閉講式	閉講式	閉講式	閉講式	閉講式	閉講式	学習内容

□申込期日/3月25日(金) □申し込み・問い合わせ先/弟子屈町公民館☎482-2340

公民館ロビー展 香墨習字勉強会・絵手紙摩周湖年賀状合同作品展が、1月26日~2月19日、町公民館ロビーで開催されました。



趣向を凝らした絵手紙

書初め作品の数々

児童生徒作品展 児童生徒作品展 児童生徒作品展 児童生徒作品展



力作に見入る来場者

摩周一一〇番

弟子屈警察署
所在地交番
☎482-2110
川湯駐在所
☎483-2151

伊勢志摩サミット開催



5月26日
から2日間
の日程で、
三重県で主
要国首脳会
議（伊勢志
摩サミット）が開催されます。

警察ではテロを未然に防止するため、全国各地において、次のような警戒警備を行っています。

- テロ関連情報の収集・分析
- テロを企てる者などの入国を阻止する水際対策
- 爆発物原料となり得る化学物質の取扱業者への働き掛けや銃器対策
- 公共交通機関や大規模集客施設などの管理者と連携したソフトターゲット対策
- 重要施設に対する警戒警備

北海道から「テロリストを出さない」「テロを起こさない」

▼警察からのお願い

●伊勢志摩サミットの開催に伴い、空港や港、駅などの警戒警備が強化されます。皆さんのご理解とご協力をお願いします。

●不審な人や車、物などを発見した場合は、警察への通報をお願いします。



子どもたちに人気のバギー 観客も盛り上がる氷上綱引き



ジャガイモ拾い 子どもたちも雪像作りに挑戦

冬の寒さ楽しむ

摩周ウインターフェスタ2016



多くの人でにぎわったお楽しみ抽選会

摩周ウインターフェスタ2016（同実行委員会主催）が2月13日、ふれあいスペースで開催されました。イベントの少ない冬季の弟子屈町を活性化させようと毎年開催されているもので、今年で10回目。楽しみにしていた子どもたちや家族連れなど、たくさんの方が会場を訪れました。

会場には今年も、巨大な氷の滑り台が設置されたほか、チューブスライダーやバギーが子どもたちの人気を集めました。アイスキャンドルなどが飾られた会場では、ジャガイモ拾いやお菓子まき、アイスクリーム作り、お楽しみ抽選会、雪像作りなど趣向を凝らしたイベントが行われたほか、釧路管内の美味しい食べ物のお店が多数出店。本町の地域おこし協力隊も、みそおでんのお店を出店しました。また、氷上綱引き大会では、熱い戦いが繰り広げられました。

夜には、摩周冬空花火の打ち上げが行われ、観客からは歓声が上がっていました。

町の話



町の話

観光について意見交換

和歌山大学生らが弟子屈高校で出前授業



グループ討論で活発に意見交換

和歌山大学の皆さんによる観光に関する出前授業が2月15日、弟子屈高校（木村浩士校長）で行われました。

同校では、ふるさと教育の一環として、3年次の総合的な学習の時間で弟子屈町の観光プランニングに取り組んでいます。出前授業は、観光プランニングへの意識を高めるために行われたもので、1、2年生が受講。1年生は講演の聴講、2年生は講演の聴講とグループ討議などを行いました。

講師は、同大観光学部観光経営学科の出口竜也教授、竹林浩志准教授、ゼミ生の岡部華さん、本町の地域おこし協力隊員で同大出身の炭田晃希さん。観光に関する講演では、観光とは何か、観光地が置かれている環境を分析する観光戦略論などについて学びました。また、講演を踏まえてグループごとに意見を交わしたほか、講師の皆さんとの意見交換も行いました。

講演に聴き入る生徒たち

新学期 少年の非行・犯罪被害を防止しましょう



少年相談110番
フリーダイヤル
☎0120-677-110
(8:45~17:30)

少年非行、いじめ、児童虐待などの相談を受けています。お近くの警察署・駐在所でも相談に応じます。悩んだり、困ったりしたときは、お気軽にご相談ください。

春休みから新学期にかけての時期は卒業、進学、進級に伴う生活環境の変化から、少年が不良行為や万引き、薬物乱用などの非行を犯したり、家出をして児童売春などの被害に遭うケースが少なくありません。

▼保護者の方へ

- 親子の会話や家族団らんを心がけ、子どもが安らぐことができる家庭をつくりましょう。
- 服装が派手になって帰宅時間が不規則になったり、夜遊びや外泊が多くなったりするのは非行への兆候です。子どもに関心を持ち、見逃さないように注意しましょう。
- 子どもを有害サイトから守るため、子どもの携帯電話にはアクセスを制限できるフィルタリングを設定しましょう。



地域巡回にご協力をお願いします

2015年中の特殊被害詐欺は、70〜80歳の年齢層で特に被害が大きかったことから、この年齢の方がお住まいの世帯を中心に、警察官が戸別訪問して注意喚起を行っています。

振り込め詐欺をはじめ、最近ではマインバー制度に関する詐欺被害も全国的に発生しています。特殊詐欺被害防止のため、町民の皆さんのご協力をお願いします。



自動車運転免許更新時講習

期日 / 3月16日(水)
場所 / 町公民館

- ▶優良講習 / 11時30分
- ▶一般講習 / 13時
- ▶違反講習 / 9時
- ▶初回講習 / 14時30分

※講習は、警察署で免許更新の手続きを済ませた後に受講してください。

北海道警察官を募集します

採用試験の日程や受験資格など、詳細については警察署にお問い合わせください。



特定疾患者に通院交通費の一部を助成

町では、人工透析をしている方や、成人・小児で北海道が定める難病・肝炎などにかかり医療受給者証を受けている方に対し、通院時にかかった交通費の一部を助成しています。

対象や助成額など、詳しくはお問い合わせください。

□問い合わせ先/役場健康推進課健康推進係 ☎482・2935(課直通)まで。

町の奨学生を募集します

町では、大学、短大、各種専門学校、高等専門学校および高校に在学中(本年4月入学も含む)の学生、生徒のうち経済的事情のある方に、学資の一部を奨学金として貸与しています。

▼奨学生の条件

- 弟子屈町の住民であること
- 学校教育法に定める大学、短大、各種専門学校、高等専門学校および高校に在学していること
- 経済的事情によって学資の支払いが困難であること
- 人物、学業ともに優秀で、かつ心身ともに健康であること
- ▼奨学金の貸与額

生活情報をみなさんにお知らせ!

Information

インフォメーション

連絡先

- 役場 ☎482-2191
- 川湯支所 ☎483-2043

文化センターガイド

3月 アリーナ町民開放日

日	1	2	3	4	5	6	7	8	9	10	11	12	13	14	15	16
区	火	水	木	金	土	日	月	火	水	木	金	土	日	月	火	水
分	休	休	休	休	休	休	休	休	休	休	休	休	休	休	休	休
日	17	18	19	20	21	22	23	24	25	26	27	28	29	30	31	1
区	木	金	土	日	月	火	水	木	金	土	日	月	火	水	木	金
分																

◎=全面 ○=半面 休=休館日
(時間帯は18:00~21:00です)

※2月7日現在の予定ですので、町民開放利用を希望する方は、文化センターにあらかじめお問い合わせください。
※3月7日(明)~11日(金)は工事のため全館休館しますので、ご了承ください。

今月の主な行事予定

- 6日 ソフトバレーボール大会
- 13・20日 アイランドバトクラブ
- 13日 インドア協会親睦ソフトテニス大会
- 16日 摩周ふれあいスポーツクラブ「卓球」
- 30日 ふまねつと交流会

問い合わせ先
釧路圏摩周観光文化センター ☎482-1811

ボランテアの集いに参加しませんか

平成27年度ボランテアの集いを開催します。どなたでも参加できますので、お気軽にご参加ください。

▼主催/弟子屈町ボランテア連絡協議会

▼期日/3月17日(木)

▼内容

10時~正午/介護保険の改正についてのお話(役場健康推進課・介護予防体操(ガンバルン))

昼食(手作りみそを使った豚汁・おにぎり)

13時~14時30分/エコキャップ・プルタブ・使用済み切手の整理

▼場所/社会老人福祉センター

▼参加費/100円(昼食代)

□申し込み・問い合わせ先/弟子屈町ボランテア連絡協議会事務局 土屋 ☎482・1054(弟子屈町社会福祉協議会) 森谷 ☎482・2858(ボランテアセンター)まで。

手話の会30周年記念で太鼓などの公演

弟子屈めだか手話の会創立30周年記念事業として、釧路聴力障害者協会蝦夷太鼓と川湯ばやしの競演を行います。多くの皆

河川愛護モニターを募集します

□申し込み・問い合わせ先/釧路短期大学教務・学生課(釧路市緑ヶ岡1・10・42) ☎0154-5124まで。

▼モニター内容/釧路川に関する河川の利用・利用環境・愛護活動など、各種の情報やそのほかの地域状況を月1回程度報告していただきます。

▼モニター区間/弟子屈町釧路川左岸(泉5丁目)~弟子屈原野/延長3.4km・右岸(朝日4丁目)~弟子屈原野/延長3.4km

▼報酬/月額4千円

▼応募資格/20歳以上の健康な方で、モニター区間から概ね5km以内に住居し、釧路川に接する機会が多く、河川愛護に関心のある方。性別は問いません。

▼募集人数/1人

▼応募方法/はがきに、住所氏名、生年月日、職業、電話番号、希望モニター区間、地域活動(町内会活動を含む)経験、河川愛護に関する考え方を記入して郵送かファクスしてください。

▼応募締め切り/3月11日(金)必着

労働基準監督官採用試験を行います

人事院では、労働基準監督官採用試験を行います。

▼受付期間

● インターネット (<http://www.mhlw.go.jp/juken.html>)

● 4月1日(金)~4月13日(水)

● 郵送・持参/4月1日(金)~4月4日(月)(当日消印有効)

▼受験資格

● 昭和61年4月2日~平成7年4月1日生まれの方

● 平成7年4月2日以降生まれで、大学を卒業あるいは平成29年3月までに卒業見込み、または大学卒業程度の資格がある人事院が認めた方

▼第1次試験/5月29日(日)

□申し込み・問い合わせ先/北海道労働局総務部総務課(〒060・8566 札幌市北区北8条西2丁目1・1) ☎011-709-2311

011-709-2311 内線3511、または釧路労働基準監督 ☎0154-9711まで。

釧路短大の履修生と聴講生を募集

釧路短期大学では、本学の科

目を社会人の方に開放する、平成28年度前期科目等履修生・聴講生を募集しています。

科目等履修生は単位を取得することができ、短大卒業以上の方は条件がそろえば、図書館司書・幼稚園教諭・保育士・ベビーシッターほか、免許や資格の取得も可能です。

▼選考方法/科目等履修生、聴講生ともに書類選考

▼定員/若干人

▼申し込み方法/所定の志願票に記入して、郵送か持参してください。

▼申し込み締め切り/4月8日(金)必着

□申し込み・問い合わせ先/釧路短期大学教務・学生課(釧路市緑ヶ岡1・10・42) ☎0154-5124まで。

▼モニター内容/釧路川に関する河川の利用・利用環境・愛護活動など、各種の情報やそのほかの地域状況を月1回程度報告していただきます。

▼モニター区間/弟子屈町釧路川左岸(泉5丁目)~弟子屈原野/延長3.4km・右岸(朝日4丁目)~弟子屈原野/延長3.4km

▼報酬/月額4千円

▼応募資格/20歳以上の健康な方で、モニター区間から概ね5km以内に住居し、釧路川に接する機会が多く、河川愛護に関心のある方。性別は問いません。

▼募集人数/1人

▼応募方法/はがきに、住所氏名、生年月日、職業、電話番号、希望モニター区間、地域活動(町内会活動を含む)経験、河川愛護に関する考え方を記入して郵送かファクスしてください。

▼応募締め切り/3月11日(金)必着

3月 川湯屋内温水プールからのお知らせ ☎483-2072

- 初心者水泳教室(一般成人)
 - ◇日時/13、20、27日 14時~14時45分
- がんばれ水泳教室(25メートル泳げる成人)
 - ◇日時/②、4、⑨、11、⑩、18、⑬、25、30日 14時~14時45分
 - ※○は送迎バスあり(13時05分 公民館前発)
- 水中運動教室(一般成人)
 - ◇日時/③、5、⑩、12、⑰、19、⑳、26、31日 14時~14時45分
 - ※○は送迎バスあり(13時05分 公民館前発)
- 水中ジョギング教室(一般成人)
 - ◇日時/2、9、16、23、30日 10時30分~11時15分
- 幼児・小学生父母教室(幼児・小学生教室参加の保護者)
 - ◇日時/5、12、13、19、20、26、27日 10時30分~11時15分
- 小学生水泳教室(初めて水泳を習う1年生)
 - ◇日時/13、27日 10時30分~11時15分
- 小学生水泳教室(初めて水泳を習う2~6年生)
 - ◇日時/5、12、19、26日 10時30分~11時15分
- フリー教室(町内在住の65歳未満の方)
 - ◇日時/3、4、10、11、17、18、24、25、31日 10時~正午
- 選手コース(摩周スイミングスクール所属)
 - ◇日時/2、3、4、5、9、10、11、12、13、16、17、18、19、20、23、24、25、26、27、30、31日 15時~17時



- 利用料
 - 小・中・高校生/無料
 - 一般/540円(税込み)
- 休館日
 - 今月の休館日(1、6、7、8、14、15、22、28、29日)
- 開館時間
 - 10時~17時(水・木・金・土・日)
- その他
 - 毎月第2・4土曜日は無料開放日!

親子を対象に食育調理実習

簡単にできるピザ作りなどに、親子で挑戦してみませんか。

- ▶日時／3月25日(金) 10時30分～13時
- ▶場所／社会老人福祉センター 2階 調理実習室
- ▶内容／フライパンピザ、アルミホイールケーキ

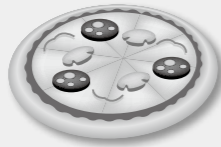

- ▶参加費／1組200円
- ▶持ち物／エプロン・三角巾・フライパン(できればフッ素樹脂加工など焦げ付きにくいもの)
- ▶定員／8組(先着順)
- ▶申込締切日／3月23日(水)
- 申し込み・問い合わせ先／役場健康推進課健康推進係 ☎482-2935 (課直通)まで。

町営住宅 入居者を募集します

役場では、次の期間で町営住宅入居者を募集します。入居者は、条件を備えている方から、困窮度などに応じて決定します。

- ▶受付期間／3月2日(水)～3月9日(水)(土・日曜日を除く)
- ▶受付窓口／役場建設課管理係・川湯支所
- ▶入居時期／3月下旬～4月上旬の予定
- ▶入居敷金／住宅料(月額)の3倍の額(緑団地単身者用は住宅料の2倍の額)

※入居要件、入居基準など、詳しくはお問い合わせください。
 ※入居しようとする方、同居しようとする親族などが暴力団員である場合は、入居が認められません。
 □問い合わせ先／役場建設課管理係 ☎482-2941 (課直通)まで。

団地名・構造	建設年度	規模	月額住宅料	戸数	備考
※泉団地(中層耐火3階建)	H5	3LDK	24,000～35,700円	1	74.90㎡(2階)
※みはらし台団地(中層耐火3階建)	S56	3DK	17,400～25,900円	1	65.70㎡(2階)
南弟子屈団地(簡易耐火平屋建)	S56	3DK	12,300～17,800円	1	63.71㎡
※緑団地単身者用(中層耐火3階建)	H6	1LDK	30,000円	1	47.40㎡(3階)

注1 ※印の団地は、管理費が毎月200～3,000円程度かかります。(団地によって異なります)
 注2 場合によっては募集内容を変更することがありますので、あらかじめご了承願います。
 注3 みはらし台団地は、平成30年度に改修工事を予定しています。

自衛隊予備自衛官補・一般幹部候補生を募集

種目	資格	受付期間	試験日
予備自衛官補(一般)	18歳以上34歳未満の方	4月8日(金)まで	4月15日(金)～19日(火) ※いずれか1日を指定されます。
予備自衛官補(技能)	18歳以上で、国家免許資格などを有する方(資格により53歳未満～55歳未満)		
一般幹部候補生(陸・海・空)	22歳以上26歳未満で、大学卒業程度の学力を有する方	3月1日(火)～5月6日(金)	5月14日(土)・15日(日) ※15日は飛行要員のみ。



※一般幹部候補生については飛行要員もありますので、詳しくはお問い合わせください。
 問い合わせ先／自衛隊帯広地方協力本部釧路出張所 ☎0154-21053

寄附ありがとうございました

- 小川 知代子 様(小川温泉)
- 現金 5万円
- 亡夫(小川次郎)が生前、町にお世話になったお礼として、社会福祉全般に使用してほしい。
- 福社全般に使用してほしい。
- 渥美 清恵 様(神奈川県)
- 現金 3万円
- 町のために役立ててほしい。
- 弟子屈町女性団体協議会
- 会長 館 昭子 様
- 雑巾 213枚
- 小・中学校で使用してほしい。

夜間納税窓口を開設

日中、仕事などで役場に来られない方々のために、次の日程で『夜間納税窓口』を開設します。ぜひ、ご利用ください。

- ▶開設日／3月23日(水)
- ▶開設時間／午後8時まで
- ▶開設場所／役場庁舎・川湯支所
- 問い合わせ先／役場税務課 ☎482-2914 (課直通)まで。



後期高齢者医療運営協議会委員を募集

北海道後期高齢者医療広域連合では、住民の方の代表として制度の運営に関する重要事項を審議する、運営協議会委員を募集しています。

- ▼応募資格／道内在住の20歳以上の方(議員や公務員などを除きます)
- ▼募集人数／5人
- ▼任期／平成28年7月から2年間(委員会の開催は、年3回を予定しています)
- ▼報酬など／1日につき、5千円の報酬と旅費を支給します。
- ▼選考／選考委員会を設置し、提出された小論文などにより総合的に選考します。
- ▼応募締め切り／4月28日(木)
- ▼応募 問い合わせ先／北海道後期高齢者医療広域連合(札幌市中央区南2条西14丁目 国保会館6階) ☎011-290-5601まで。

休日公証相談を行います

- ▼日時／3月27日(日) 10時～16時
- ▼場所／釧路公証人役場(釧路市末広町7丁目2 金森ビル)
- ▼相談内容／遺言、相続、任意後

見、尊厳死宣言、お金の貸し借り、賃貸借、離婚に伴う養育費・慰謝料、財産分与など。

- ▼相談料／無料
- ▼申し込み方法／相談を希望される方は、3月25日(金)までに電話で予約してください。
- 予約・問い合わせ先／釧路公証人役場 ☎0154-251365まで。

郵便局への転居届を郵送せずに

3月は就職・進学・転勤などのシーズンです。お引越の際には、お近くの郵便局に「転居届」を出しておくだけで、1年間、旧住所宛ての郵便物を新住所に無料で転送しますので、お忘れのないようお届けください。

- ▼なお、郵便局では、皆さんの大切な郵便物を確実にお届けするため、転居届についてご本人の確認などをさせていただいてます。
- 詳しくは、お近くの郵便局までお問い合わせください。
- 問い合わせ先／弟子屈郵便局 ☎482-2440まで。

国有林野に関する広報誌を発行

北海道森林管理局では、広報

誌「北の森林(もり)国有林」を毎月発行しています。各地の国有林野の取り組みや活動内容を紹介していますので、ぜひ、ご覧ください。

- ▶広報誌は、北海道森林管理局のホームページ(<http://www.rinyamaf.go.jp/hokkaido/>)から、ご覧いただけます。
- 問い合わせ先／根釧西部森林管理署 ☎0154-7126まで。

保健所で心の健康相談を行っています

釧路保健所では、保健師や精神科医師による心の健康相談(精神保健福祉相談)を行っています。

- ▼保健師による相談電話・面接
／月・金曜日の9時～17時
- ▼精神科医師による相談(面接)
／3月11日(金) 14時(要予約)
- ▼場所／釧路保健所 2階 相談室
- 予約・問い合わせ先／釧路保健所精神保健福祉係 ☎0154-21233(代表)まで。

交通事故被害者世帯の方々に援護制度

①交通遺児等育成資金貸し付け(無利子)

- ▼対象／自動車事故で保護者の方が亡くなったたり、重い後遺障がいを残した家庭のお子さんで、0歳～中学校卒業までの方。
- ▼貸付金額／1人につき最初一時金15万5千円、以後月額2万円、小・中学校入学時に入学金4万4千円。
- ▼返還方法／月賦、または月賦・半年賦併用による20年以内での均等払い。
- ※返還猶予については、ご相談ください。
- ▼再度後遺障がい者介護料支給対象／自動車事故により脳や

スタッフ募集!

- ◆業務内容／コテージ掃除等業務全般
- ◆勤務期間／4月～10月末まで(11月以降は応相談)
- ◆勤務時間／9:00～17:00(変動あり)
- ◆時給／900円(ただし研修期間あり)
- ◆条件／要普通自動車免許

委細面談で！
お電話ください！

(株)メジェールファーム
弟子屈町屈斜路420-1 ☎(015)484-2282 (担当:石井)

Monthly Schedule

今月のこよみ

主な予定を掲載しています

日	月	火	水	木	金	土
記号の見方 健診や子育て相談など 行政相談、人権相談 保育園開放など 子育て支援センター開放など 税の納期など イベント、その他		ひなたぼっこ開放「2～3歳」(子育て支援センター・9:30～11:30/14:00～16:30)	保育園開放「遊んDay」(おひさま保育園/川湯保育園・9:00～) ひなたぼっこ移動開放「0～3歳」(川湯駅前交流センター・9:30～11:30)	ひなたぼっこ開放「0～3歳」(子育て支援センター・9:30～11:30/14:00～16:30)	ひなたぼっこ開放「0～3歳」(子育て支援センター・9:30～11:30/14:00～16:30)	おはなしはらっぱ(図書館・13:00～)
6	ひなたぼっこ開放「0～1歳」(子育て支援センター・9:30～11:30/14:00～16:30) 健康相談(役場・10:00～16:00) 母子手帳交付(役場・10:00～16:00)	言語聴覚士による講演「子どもの言葉について」(子育て支援センター・10:00～11:30)	保育園開放「遊んDay」(おひさま保育園/川湯保育園・9:00～)	ひなたぼっこ開放「0～3歳」(子育て支援センター・9:30～11:30)	ひなたぼっこ開放「0～3歳」(子育て支援センター・9:30～11:30/14:00～16:30)	アトサヌプリ噴火警戒レベル住民説明会(川湯消防支署・10:00～11:00/屈斜路研修センター・13:00～14:00/美留和会館・19:30～20:30) おはなしはらっぱ(図書館・13:00～)
13	ひなたぼっこ開放「0～1歳」(子育て支援センター・9:30～11:30/14:00～16:30) 健康相談(役場・10:00～16:00) 母子手帳交付(役場・10:00～16:00) 地域おこし協力隊活動報告会(公民館・13:00～15:00)	ひなたぼっこ開放「2～3歳」(子育て支援センター・9:30～11:30/14:00～16:30)	保育園開放「遊んDay」(おひさま保育園/川湯保育園・9:00～) ひなたぼっこ移動開放「0～3歳」(川湯駅前交流センター・9:30～11:30)	親子遊び「お別れ会」(子育て支援センター・10:00～) 行政相談(公民館・13:00～15:00) ひなたぼっこ開放「0～1歳」(子育て支援センター・14:00～16:30) アトサヌプリ噴火警戒レベル住民説明会(川湯駅前交流センター・18:30～19:30)	ひなたぼっこ開放「0～3歳」(子育て支援センター・9:30～11:30/14:00～16:30)	おはなしはらっぱ(図書館・13:00～)
20	21	22	23	24	25	26
春分の日 兄弟屈中学校吹奏楽部フェアウェルコンサート(兄弟屈中学校・14:00～)	振替休日	ひなたぼっこ開放「2～3歳」(子育て支援センター・9:30～11:30/14:00～16:30)	保育園開放「遊んDay」(おひさま保育園/川湯保育園・9:00～) 乳児・1歳半児健診(福祉センター・9:15～) フッ素塗布(福祉センター・10:00～) 予防接種「BCG」(福祉センター・14:30～15:00) 夜間納税窓口開設(役場/川湯支所・20:00まで)	ひなたぼっこ開放「0～3歳」(子育て支援センター・9:30～11:30/14:00～16:30)	ひなたぼっこ開放「0～3歳」(子育て支援センター・9:30～11:30/14:00～16:30)	おはなしはらっぱ(図書館・13:00～)
27	28	29	30	31		
兄弟屈めだか手話の会創立30周年記念「釧路聴覚障害者協会蝦夷太鼓・川湯ばやし公演」(福祉センター・13:30～)	ひなたぼっこ開放「0～1歳」(子育て支援センター・9:30～11:30/14:00～16:30) 健康相談(役場・10:00～16:00) 母子手帳交付(役場・10:00～16:00)	ひなたぼっこ開放「2～3歳」(子育て支援センター・9:30～11:30/14:00～16:30)	保育園開放「遊んDay」(おひさま保育園/川湯保育園・9:00～)	ひなたぼっこ開放「0～3歳」(子育て支援センター・9:30～11:30/14:00～16:30)		

■問い合わせ先/健康推進課☎482-2935 環境生活課☎482-2934 税務課☎482-2914 おひさま保育園☎482-2444 子育て支援センター「ひなたぼっこ」☎482-5667

▼1月と打って変わって、2月は、日中は暖かい日が多く降雪も少なかったように感じます。個人的にはこのまま冬が終わればいいと思えますが、この数年、油断したところに帳尻合わせと言わんばかりに大雪に見舞われています。また、寒暖差が激しいと体調も崩しやすくなります。今後も災害への備えや体調管理など、万全の態勢を整えて何事もなく春を迎えたいです。(西山)

▼馬そりに乗ってきました。(28ページ参照)聞き分けのいい馬の優しさや力強さはもちろん、あの場所に行かないと見られない景色にも感激。でも、何より良かったのは、同乗してくださったガイドの方のお話です。その方が弟子屈を大好きだということがよく分かりましたし、そのことを周囲に伝えられる言葉と力をお持ちであることに、心打たれたひとときでした。(宮田)

編集後記

●人口計 7,760人 (マイ6)
 ●世帯数 3,953世帯 (マイ3)

お誕生おめでとうございます
 伊藤 ミヨさん(77歳) 鈴蘭 4
 関 義宣さん(68歳) 高栄 2
 館 セツさん(95歳) 桜丘 3
 中嶋 稔さん(83歳) 川湯温泉 1
 菊地 徳治さん(86歳) 川湯温泉 6
 黒瀧 豊さん(86歳) 泉 1

お悔やみ申し上げます
 伊藤 ミヨさん(77歳) 鈴蘭 4
 村田 悠真ちゃん(幸治) 美里 2

※お誕生、お悔やみは、1/1～1/31に弟子屈町役場に届け出をされた方のうち、掲載を希望された方のみ掲載しています。弟子屈町以外に届け出をされた方で掲載を希望される方は、役場環境生活課町民係までご連絡ください。

むら あり
かみ たら
村上 新ちゃん

落雪・転落事故を防止しよう

全国各地で落雪事故や屋根の雪下ろしによる転落事故が多発し、死者も出ています。事故を防止するため、次のことに注意しましょう。

- ①屋根からの落雪事故が予想されますので、軒下を歩くときは屋根の状況を確認して、危険な場所は通らないようにしましょう。
- ②屋根の雪下ろしなどを行うときは、転落事故を防ぐためにヘルメットをかぶり、命綱などのロープで自分の安全を確保しましょう。また、作業は一人でやらないようにしましょう。
- ③はしごなどを使用する際は、ロープなどで固定し、周りにはいる人に危険が及ばないようにしましょう。



火事と救急は119番

弟子屈消防署

☎482-2073 E-mail:teshikaga.fire.119@bird.ocn.ne.jp

2月12日までの出動件数

火災	弟子屈	0件
	川湯	0件
救急	弟子屈	33件
	川湯	16件